京城日報
十二月十七日(月) 夕刊
發行所 京城府太平通一丁目 合資會社 京城日報社

下關ふぐ 松清

華府條約廢棄

當然の行爲であり 軍縮精神に背馳せず
わが外務當局談の形式で 通告と同時に聲明

【東京電話】帝國政府の華府條約廢棄通告は、樞府御諮詢案の御下渡を俟ち豫定の如く二十二日齋藤駐米大使より文書を以て米國政府に通達されるものと見られてゐるが、外務省は右通告と同時に外務當局談の形式で左の如く廢棄の主旨を中外に聲明することゝなつた

▲帝國政府のワシントン條約廢棄通告は 同條約上の權利を履行する當然の行爲であること

▲帝國政府はワシントン條約に代るべき新たな軍縮協定の 達成を衷心希望するが故に茲に廢棄を通告するものであつて廢棄通告は 軍縮精神に何等背馳するものでないこと

▲帝國政府はこの主旨に於てロンドンに開催されつゝある 海軍豫備會談の成果を期待してをり且つ右廢棄通告により豫備會談の進行に支障を生ずるが如きことはあり 得ないものであること

なほ外務省は廢棄通告を英米側に豫備會談中止の口實に利用されぬやう、十分注意を拂つてゐる

わが回訓案內容
愈よ近く發送の段取

【東京電話】ロンドンにおける軍縮豫備交渉はクリスマス休日に入るまでには最早二十三、四日を餘すのみであり、しかも交渉の前途は英國側の作成提案せる所謂和協私案に對する帝國政府の回答如何によつて左右される重大岐路に立つてをるため、目下わが外務、海軍兩當局は愼重に考究をなしつゝも、しきりに折衝を速かならしめんと極力準備してをり、よつて右回訓はいよいよ今週早々在ロンドンのわが松平、山本兩代表に發送せられる筈であるが、現在では最早時間的に見ても交渉の根本をなす各國の建艦保有量の質的制限案の內容を、具體的に決定するまでに漕ぎつけることは殆んど不可能なるをもつて、わが回訓案は次の如きものと觀測されてをる

一、帝國政府は原則上日英米三國海軍力の平等權を確立することを先づ必須的條件として承認さるべきをあくまで主張する

一、右主張が今次の豫備交渉で承認されるに至つたなら、次の諸點に關し原則的に英米と協調するに吝かならざるものである

(イ)日英米三國の間に保有すべき海軍力の共通最高限度を、なるべく現在の高度軍備國の保有量以下の點において設定すると

(ロ)各國が各共通最高限度に到達する年數を相當長期間に設定すること

(ハ)共通最高限度に到達する建艦決定に際し、帝國政府は必ずしも英米兩國と同一速度とならざるべきを表明すること

一、しかして右の如き原則が確實に容認さるるにおいては、帝國政府としても共通保有すべき限度、トン數、及び日英米三國においてこれが到達に要する年限數を具體的に提議する用意あるも會商に對する提議は客觀的關係上明年の交渉再開後に行ふこと即ち今年の豫備交渉は先づ原則的方針のみを取決め、具體的數字については今後の推移を見極めた上交渉再開後に讓ること

華府條約廢棄通告迫る

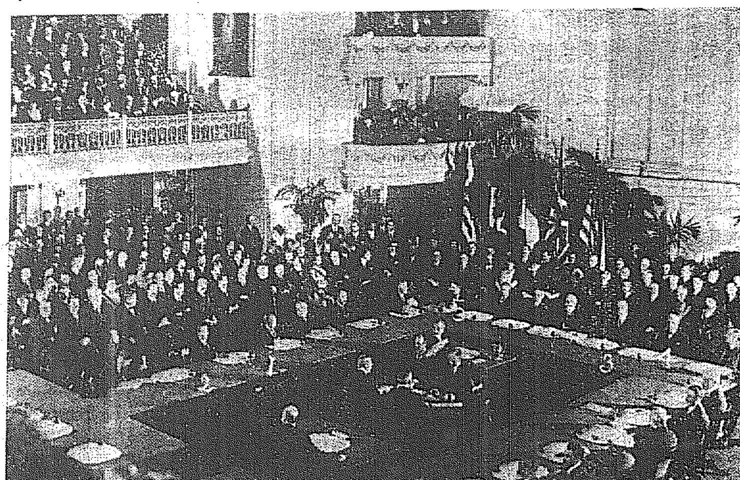

我が國民宿願の華府條約廢棄は、愈々來る廿日の樞府本會議を經て、廿二日齋藤駐米大使より米國政府へ正式に通告を發することとなつた、(寫眞は一九二一年華府コンティネンタル・メモリアル・ホールに於るワシントン會議總會の歷史的場面 1徳川全權2故加藤友三郎全權3ヒユース米首席全權4バルフオア英首席全權5ブリアン佛首席全權)

豫備會談再開日取は 確定し置かず
英が適當と思惟する機に招集
三國共同聲明の內容

【ロンドン十六日電通】豫備會談は大體最初の方針通り二十日を以て一日休會とし、休會に入るに先立ちコンミユニケを發表することに三國代表間の意見一致せる模樣であるが、英國側は十七日若くは十八日コンミユニケの第一草案を松平、デヴィス兩代表に示し、日米双方よりこれに對する修正文案を提示して協議の上、更に纒まつた最後的文案を發表するに先立つて東京及びワシントンへ照會して本國政府の承認を求め、本國政府の回答到着次第再び會合して正式コンミユニケ發表の段取となる模樣である、而して右コンミユニケの內容は

一、豫備會談再開の日取は確定し置かず

一、イギリス側が適當と思惟する機會に豫備會談を再招集し得る

といふにある

在滿機構改革案
廿七日頃實施

【東京電話】在滿機構改革案は來る二十二日の臨時樞密院本會議において可決を見る筈であるが、何分關係勅令案は二十八件により手續その他の準備の都合上、これが公布實施は早くて二十六日若くは二十七日頃となる見込みである

新機關陣容

【東京電話】南關東軍司令官は十九日午前東京發赴任の途に就くが赴任に先立ち在滿新機構首腦部の陣容を左の如く決定し、二十四日同官制公布と共に直に任命される筈である

關東廳警務局長 大塚鑑次郎
任關東州廳長官
關東廳內務局長 日下辰太
任關東局司政部長

防空法案
成案を得て 各省と折衝
來議會に提案

【東京電話】第六十七議會に陸軍より提案される防空法案は、陸軍省內に設置された特別委員會を開くこと前後三十回にして漸く成案を得、十五日關係各省に法案を送附し十七日より夫々折衝を始め近く遅くも二月初め迄には議會に提案したい意向を持つてゐる、右法案は本文九十[illegible]勅令百條に及ぶもので あるが、この特色とする所は軍令と法律、勅令を一體にして初めて完全な運用が出來ると云ふ點にある、その中身は紛糾事項に屬してゐるので發表されず法律勅令だけが發表される、右法案が議會の協賛を經れば我國で最初の防空法となる譯で之も非常時の一反映といふことが出來る、防空法案の內容は從來各地で行はれた防空演習を法文化したものと思へば大體間違ひなく、防空司令官の命を受け中央地方自治體に設置された委員會が活動し、青年團、在郷軍人團が共に協力することになつてゐる、正規の訓練の爲めにする經費はその經費は主催者の負擔に歸するが、府縣市町村に委託された常務は國家事務として取扱はれ電氣、瓦斯、鐵道、軌道、通信諸機關等夫々系統を逐ふて統制することになるから、その施設の改善に要する經費は國家で補償しなければならぬから、本法を施行する場合には相當豫算を伴ふことは免れない尙反則者に對しては罰則を設けて處罰することになつてゐる、陸軍では昨年第六十五議會に提案する積りであつたが關係省との折衝に時日を要したので今回は根本的に前回の案を修正してゐるからもう大きな障害はないと見てゐる

南關東軍 司令官一行

南關東軍司令官南大將の一行は、同大將および石本騎兵大佐(參謀)林步兵少佐(同)名波副官、戸田軍醫、佐藤一等主計、吉田三等主計、近藤事務官等で廿三日朝釜山上陸、廿四日京城通過、新京に向ふ豫定

各特別會計の 明年度公債發行額
七千七百萬圓程度

【東京電話】大藏省主計局では明年度一般會計豫算案の編成を終り目下特別會計豫算案の編成に努めてゐるが、大體二十日頃までに各省との事務的折衝を完了して閣議に附議する方針である、而して主計局としては特別會計と雖も極力新規經費の膨脹を來さざるやう嚴重に査定を行つてゐる、本年は特に藤井前藏相の公債漸減方針を踏襲するがため一般特別兩會計を通じて明年度公債發行額を八億二千萬圓に止めた結果、既に特別會計として明年度に發行し得る公債は七千七百萬圓程度に嚴守せられてをり、之を本年度豫算の特別會計分公債額九千五百萬圓に比較すれば一千八百萬圓の減額を餘儀なくされてゐるので朝鮮、鐵道、通信、兩特別會計を初め各特別會計共に何れも著しく増加を來すことはない模樣である

中立權の原則
米が根本的に修正

【ワシントン十六日聯合】アメリカ政府は世界大戰の砌り所謂「中立權の行使」から却つて大戰に卷込まれた苦い經驗に鑑み、從來アメリカ政府が國際外交の金科玉條視して來た「中立權の原則」に根本的修正を加へ、實際に即して最も效果的に嚴正中立政策を確立する肚を定め既に國務省當局の手で原案の起草を略々完了したのでルーズヴエルト大統領の承諾を得た上、明年一月の第七十四議會に上程することゝなつたと確聞する、新法案はアメリカ外交政策上に一大轉換を期すべき劃期的試みであると同時に、特にアメリカのワシントン條約神聖論の實際的背景とも目すべき對極東外交の將來にまた影響を及ぼすものとして各方面より注目されてゐる

加藤總裁 藏相訪問

【東京電話】朝鮮銀行總裁加藤敬三郎氏は十七日午前十一時永田町藏相官邸に高橋藏相を訪問、今回支那滿洲方面視察後上京の挨拶をなし朝鮮銀行における朝鮮銀行券增發の實情を述べ、同三十五分辭去した

秋田清氏
首相 藏相 訪問

【東京電話】衆議院議長を辭任せる秋田清氏は十七日午前九時十五分首相官邸に岡田首相を訪問同官邸日本間にて約四十分に亘り吉田書記官長も同席して會見、秋田氏は議長辭任の挨拶を述べると共に政友會を脫黨したる經緯を詳細に報告し、併せて今後の政界に處すべき自己の信念を披瀝したほか政友會方面の情報をも報告して同九時五十五分辭去したが、秋田氏は引續き同十時大藏大臣官邸に高橋藏相を訪問し同樣挨拶を述べる處あつた

齋藤子及び松平副議長訪問

【東京電話】秋田氏は同日高橋藏相訪問後齋藤前首相を四谷の私邸に訪問したが、齋藤子不在のため名刺を通じて挨拶を述べ次いで午前十一時二十分本郷駒込の私邸に松平貴族院副議長を訪問、衆議院議長辭任の挨拶を述べ同四十分辭去した

兩相と會見後 秋田氏語る

【東京電話】秋田清氏は十七日朝首相並に藏相を訪問したが、右は表面單なる挨拶と見られるが政友會內部の複雜なる動機に新黨樹立運動等の微妙に動きつゝある折柄頗る注目を惹いてゐる、會見後秋田氏は語る

辭任後色々の都合で各方面への挨拶が遅れてゐたので、今日兩相を訪問したまでのことで別に意味はない、新黨運動のことなど自分は全く知らない、今後如何なる方面に步むか未だ決つてゐない

朝鮮の航空熱は 大したもの
四王天中將は語る

【東京電話】飛行協會總務理事四王天延孝中將は、十月下旬から航空思想普及のため航空講演會に映畫會を朝鮮各地に隈なく催して去月下旬歸京したが、鮮北の資産家文明琦氏は朝鮮國境の警備航空費として金十萬圓の寄附を申出た、協會側では近く理事會を開催して具體的利用方法を考究することとなつた、四王天中將は語る

朝鮮各地では「國防の本義」「國防と民間航空」の題下で講演をし映畫は「日本及び日本人」を映寫して航空思想普及運動を續けたが、朝鮮の航空熱は內地のそれに比して遜色なきどころか最も關心を深めて居るのを見て心強くされ感激を覺へました今回の文氏の寄附はその一端の現はれであつて協會としては之を民間飛行の設備に振向け、朝鮮の防空を確固ならしめたいと思つて居る

戰債支拂は 芬蘭だけ

【ワシントン十五日電通】アメリカでは十二月十五日支拂期限となつてゐる對米戰債年賦金は、歐洲各國が不拂を通告し結局完全に支拂つたのは芬蘭のみに過ぎない

移民獎勵が 肝要だ
板垣少將語る

【釜山電話】十七日朝入港の連絡船で關東軍參謀副長板垣征四郎少將は釜山上陸、北行したが、最近の滿洲の狀勢については語るを避けたが、移民問題、在滿同胞問題等について左の如く語つた

滿洲國の石油專賣について英米が横槍を入れると傳へられてゐるが問題にならぬ、北鐵買收、國境整理と色々問題はあるが女房役の僕が話をするわけに行かぬではないか、滿洲移民は失敗であると噂をされてゐるやうだが皮相の觀察たるをまぬがれぬ、武裝移民が滿洲へ入つてから僅か二年ではないか、而もその約半分が止まつて滿洲の土を開拓してをる事は成功とみるべきだ、今後もどしどし移民獎勵に努める事が緊要である、移民の如きも決して悲觀すべきものではない、當局としても移民の指導と保護の機關を設けて積極的に乘出す必要を認めてゐる、在滿朝鮮人と土着民との間は分散して居るところよりも、集團的になつて移住してをる地方の方が成績がよい

ニカラガ 運河開鑿
パ米下院議員が 法案提出を聲明

【ワシントン十五日電通】アメリカ有數の大海軍論者、下院議員海軍委員長カール・バイソン氏は、十五日一月より開かれる新議會に於て太平洋と大西洋を繋ぐニカラガ運河開鑿法案を提出すると聲明した、同氏は據てよし艦隊の急速運航にはパナマ運河のみでは不十分なりとの持論を有してをり、今回愈々法案を提出することになつたもので、氏はニカラガ運河の開鑿は戰略上望ましいことであると語つた

藤井達也氏

【東京電話】肝臓癌症で東京市外の自邸で療養中の前代議士藤井達也氏は、容態急變し十六日午後七時五十分遂に逝去した、享年四十七

天地玄黃

外に向て強大なる國民は先づ內に於て健全なるを要すると齋藤總裁が仰在る、ふゝ內に於て健全なるわが政友會よ

◇

決戰か自重か、自重すれば內からこわれ、決戰すれば敵に敗れるか

◇

篠つく雨の中でゴルフをやつて大に愉快だつたさうぢや、聞く方も愉快ぢやよ

◇

東京市議が市長の顏に水を吹きかけた、此奴餘程洒落者、吸でもさましてやる積りだつたら、水を吹きかけられる奴は豈に東京市長のみならんやだ

人

◇山本滋雄氏(國通副社長)釜山地方へ出張中の處十六日夜歸城
◇砂田重政代議士 十六日入城府內銀木村和水氏方へ
◇常木本府駐滿事務官 入城中十六日歸任
◇松岡俊三代議士 同朝鮮ホテル
◇梅野富士吉氏(滿朝報社京城支局長)就任挨拶の爲十七日來社

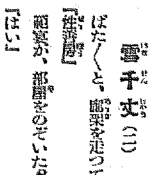

親鸞聖人(78)

吉川英治作 山村耕花畫

登岳篇

雪千丈(二)

ばたばたと、廊下を走つて來て範宴が、部屋をのぞいた。

「性善房」

「はい」

「お師さまのおゆるしが出た。明日は、早う立つぞ。脚絆や、笠の支度をしてたも」

「どこへ、お立ちでございますな」

「そなた、知らぬのか。お師さまは叡山の座主におなりなされたのではないか」

「それは、存じてゐますが」

「だから、わしも、叡山へ登つて苦行と學問をするのだ」

「ほゝ」

「なにを笑ふ?」

「御得度をうけた身でも、お師の僧正さまは、天台の宗規を破つたとか、横着だとか、世間からも、中務省の役人からも、非難されてゐるのですから、とても、叡山などへ、範宴さまを、お連れくださるわけはありません」

「だつて、ゆるすと仰つしやつた」

「でも、だめでございます。また佛につかへる師の君が、嘘を仰つしやるはずはない」

「でも、だめでございます。まだ九歳のお弟子に、登岳をおゆるしになるはずがあるものですか」

性善房は、ほんとにしないのである。山の苦行にたえられるはずもなし、山の掟といふものは、町の寺院とはちがつて、峻嚴にして犯すべからざるものであるから、それを破つては、座主として、一山の示しもつかないといふのである。

「さうかしら?」

範宴は、不安になつた。

臥床へ入つても、範宴は眼をぱちぱちさせてゐた。夜中ごろから窓の小障子に、サラサラと雪のさはる音がしてゐた。

範宴は、起きだしてそつと師の室の方へあるいて行つた。廊戸のない濡れ縁には、雪がまるく溜つてゐた。

慈圓僧正は、未明のうちに、脚絆をつけ身支度を濟ましてゐた。供に從いて行く者と、後に殘つて見送る者とが、山門の兩側にならんで列を作つてゐた。

夜來の雪は、明け方にかけて風を加へて降りしきつてゐる。僧正は、笠のふちに手をかけて、

「さらば——」

と、一同へ挨拶を告げた。

三人の弟子は、かひがひしく身をかためて、師僧の供について歩きだした。

すると、山門を降りた所の木蔭から、思ひがけない範宴が、脚絆をはき、竹の杖を持つて、ふいに横から出て、供の僧のいちばん後に尾いてあるきだした。

「おや、おまへは、どこへ行くつもりだね?」

「叡山へ、お供して參ります」

「冗戲ぢやない。叡山といふところは、御小僧なぞの行ける所ではない。又、掟として年端もゆかぬ者や、入宗して半年や一年にしかならぬ者の登岳はゆるされぬ」

「でも、參ります」

「叱られるぞよ」

「叱られても參ります」

「歸れ」

「こいつ、剛情なやつ」

と、弟子僧たちが、止めてゐるのを、振り離つて、慈圓僧正は、困り顏をしながらも、苦笑をうかべて眺めてゐた。

範宴は、弟子僧たちの間を、くゞり拔けて來て、師の袂をつかまへて、訴へるやうな眼をした。

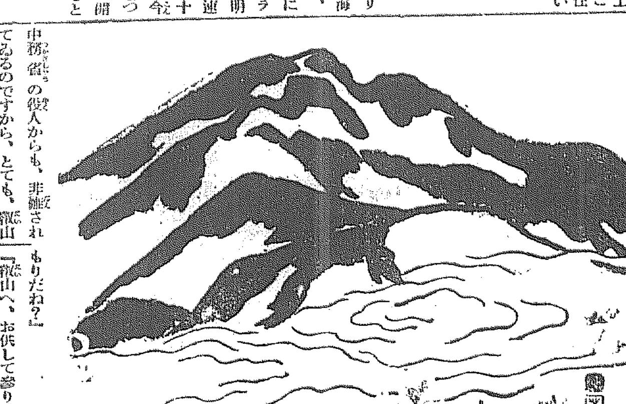

小說でも雜誌界第一!!
日の出 新年號
此盛觀を見られよ!!
現代小說 處女花園 菊池寛
時代小說 新編忠臣藏 吉川英治
昭和の忠臣たらしめんとの大抱負の下に發表された大長編の第一回
現代小說 戀の海峽 小島政二郎
時代小說 江戸の坩堝 野村胡堂
探偵小說 死頭蛾の恐怖 甲賀三郎
大きな疑問の渦まりが先づ展げられた興味深いと探偵界稀有の小說
諧謔小說 結婚爭議 佐々木邦

悲痛な人生を描く現代小說 白衣夫人 加藤武雄
猛烈な空中戰の光景を見よ 翼の誓ひ 福永恭助
世界の大作を日本化せり 新巖窟王 谷讓次
懸賞つき面白い時代小說 日の出小判 三上於菟吉
痛快無比のアフリカ横斷 猛獸國探檢 小山莊一郎
殺人七十餘人破牢十七度 明治大盜傳 佐山英太郎
伯鶴師獨特の秘材新講談 青龍刀權次 大島伯鶴
華族の姫君の指輪の秘密 美男の強盜 三角寛
音樂家の熱烈な戀愛合戰 月に立つ虹 中村武羅夫
此外記事澤山!!
書籍附錄二冊つき 六十錢
全國書店にあり
新潮社發行

恐るべき少年らの 大官名士暗殺團
西園寺公邸に入り發覺す
血盟團を眞似て分擔の組織を立つ

昭和九年十二月五日午前九時頃靜岡縣興津町西園寺公の別莊坐漁莊の表門附近を徘徊してゐた紺飛白に中折帽姿の一少年が突然『西園寺公に會はして下さい』と邸内に入らうとしたので、警戒中の清水署大石警部補が取り押へ直ちに警備詰所に連行嚴重取調べたところ、懐中には九寸五分の短刀と共に

一通の血判 した斬奸狀を持つて居り、同公暗殺の目的で乘込んだものと見られ、東京市荒川區南千住町三の一二一五番三郎五男、淺草區清川町小穴軍需品製作所職工村與四郎(一七)と判明した、警視廳特高課でも重大視し第二係員村山兩警部補が南千住署に出張し同工場同僚南千住町六の二〇四番一郎次男春田忠三(一七)同町一〇の一二〇石炭商荏太郎次男山井鈴八郎(一八)=何れも假名=の兩名を引致取調べると意外、何れも血盟團張りの少年で五・一五事件に刺戟され、本年七月頃から前記三名が首謀者となり恐るべき知名士暗殺の計畫をめぐらし最近では一味十數名を糾合し『皇國東京神命隊』と銘打つて大膽にも特權階級、財界、政黨々首等を片つ端から

暗殺すべく 着々計畫を進めてゐた事實が暴露したので同係では矢次早やに一味十二名の十六歳から十八歳位までの少年を檢束し内四名を留置し他は何れも一旦釋放したが事件は全く少年血盟團ともいふべき戰慄すべき暗殺の連鎖が整へられ然も各個人々々によつてテロ敢行の機が狙はれてゐた、これらは十一月頃からテロ敢行の時期、人物、擔當者割當、軍資金調達の方法等具體的準備を着々進めつゝあつたが

目標知名士 には西園寺公、牧野内大臣、鈴木政友會總裁、若槻民政黨總裁、安達國同總裁三井、岩崎氏らをねらひ、實行に必要な軍資金難からギャングを働くこととし、▲千住大橋際安田銀行支店▲小穴工場附近郵便局▲武州銀行支店▲淺草、千住附近質店等を十一月頃から狙つてゐたもの何れも機を見出せず失敗に歸したものである

電話は大繁忙 DKが實況放送
京城各局共寒空に汗

中央電話局の歳末陣!歳の瀬が迫るにつれて京城府内九千三百名の加入者の呼數はグン／＼殖えて三局一日平均呼數は

三十萬度で 昨年に比し本局一割、光化門局二割五分、龍山局は一割の増加で、これでは二十日以後の呼數は大したものだらうと、三局四百卅名の交換孃達は今から興奮と緊張の渦卷きの中に投げ入れられた形で、此の電話の

非常時を乘 り切るのは『孃達の腕にあり』と汗ダクで朗かに『何番』と叫んでゐる、歳末の繁忙に備ふべく電話局では交換孃廿名を増員すると共に光化門や龍山には交換座席を増し、呼數の緩和を計る事にしてゐるが、自動交換開始を

一年後に控 へた本局では設備的に行き詰り、加入者の同情、理解と交換孃の奮鬪に俟つ外ないと本年歳尾のサーヴイスに付いて四苦八苦の狀態である、なほDKでは近く同交換狀況を放送することになつてゐる

十三道溝民 脅かさる
匪團移動す

十三日夜長白縣八道溝奧地正岔から匪首泊東洋、天三省、鎮山等の合併匪團約六十名は十三道溝大北斗里(江岸より約二里)に移動し來りたる旨の情報により新坡對岸十三道溝住民は極度に動搖し、同地鮮滿人百數十名は同夜朝鮮側に避難して來たが、その後この匪團の大部分は八道溝大洋岔方面に移動したこと判明し、避難朝鮮人は十四日朝何れも十三道溝に歸還した、長白縣警察局長は十四日朝朝國子警察署より廿名十二道溝出張分署から二十名を八道溝奧地方面に出動討伐方を下命した

酒と女 都會と田舍

振興運動の壓力で 飲食店は激減
昭和六年から千四百軒減る
だがカフエーは增加萬歳

消長は地方經濟の動向を示すものとしてあるが全鮮的にはインフレ景氣や

諸事業の 勃興、自力更生運動に伴ふ經濟界の好轉にも拘らず最近飲食店は激減を示し、各方面の注目を集めてゐる

即ち昭和六年以降漸減の傾向にあり、昭和八年末現在で料理屋は千八百五十五軒、カフエー五百五十軒、飲食店四萬四千八百七十軒、合計四萬七千二百七十六軒であるがこれを昭和七年末に

比較する と料理屋六十七軒、カフエー百二十四軒の増ではあるが飲食店では千五百八十二軒の減少で差引千三百九十一軒の減を確してゐる

これを業態に見れば料理屋は邑で七を減じ、府、農山村及び

漁村で增 し結局六十七軒の増加、カフエーは府で六五軒、邑で五十その他の面で八軒計百二十四軒の增を示してゐる、飲食店では府で七十二軒邑で四十六軒を増し農山村で千六百二十三軒、漁村で七十七軒の減少を來し結局千五百八十二軒の減少となつてゐる

更に府邑面別に見ると府では料理屋四、カフエー六十五、飲食店七十二と何れも都市は増加し邑では料理屋七を減じカフエー五十一軒、飲食店四十六軒を増加し

差引九十軒 を増加してゐることになるが農山村では料理屋四十二軒、カフエー五軒を増し飲食店では千六百二十三軒の大減少、漁村では料理屋二十八軒カフエー三軒の増に對し飲食店は七十七軒を減じ差引き四十六軒の減少で何れも自力更生、農山漁村振興策は彼等營業者をして他の職業に轉向せしめてゐる、業者別に見れば内地人ではカフエーで百五軒を増し

料理屋 六軒、飲食店六十六軒を減少せしめ、朝鮮人で料理屋六十一軒、カフエー十九軒と何れも増加してゐるが飲食店では千五百七十二軒の減少で支那人では料理屋十二軒、飲食店五十六軒計六十八軒の増加を示し朝鮮人業者の減少に比し奇觀を呈してゐるのは、就勞制限の取締强化などに基き入國者のこの種營業に轉向する者が多いものと

認めら れてゐるが、本府ではこの對策に就いて考究中であるが、なほこれを道別に見ると諸事業勃興による景氣で北鮮地方は増加し南鮮地方は漸減の傾向を辿つてゐる

鉛入り化粧品 更に一年猶豫
本府も内地と同樣に

有害着色料取締規則により鉛白即ち炭酸鉛を使用してゐる化粧品は本年十二月末日限りその販賣陳列及び貯藏を

禁じられる ことになつてゐたが當業者よりこれが猶豫期間延長の猛烈なる陳情運動が重ねられたので内務省當局でも遂に一ケ年延長を行ふこととなり八日附内務省令で

公布された ので本府警務局衞生課でも内地同樣となつた

岡田知事も 召喚取調べらる
山口電氣疑獄の發展

【東京電話】山口縣買電疑獄事件取調のため上京中の山口地方裁判所檢事局松野次郎檢事は同事件當面の責任者たる當時の

山口縣知事 で現長野縣知事である岡田周造氏より當時の事情を聽取する必要を感じ同知事の召喚期に關し打合せ中であつたが同知事は目下長野縣會開會中のため十六日の日曜日を期して事情を聽取することゝなり同日午前一時十二分長野驛發列車にて上京、ステーションホテルに投宿、同ホテル三階三百三十九號室で

午前十時よ り松野檢事と會見し當時の模樣につき詳細陳述した、かくて午後三時半まで五時間で取調べも終了したので岡田氏は直に長野縣に歸任した

印度大相士 天地眼 美馬 出張

政務總監時代に鑑定せる
◉兒玉伯の大臣的中
世上有り觸れたる易者人相見の絶對追從を許さぬ科學性相綜合する觀相學會長
◉運命大鑑定
齋藤前總理大臣の運命を鑑定せる貴族大官名士の激賞を博す
◉人事百般解決指導
難路の人生を拓く
日午前九時より午後八時まで
鑑定料普通一代三圓詳細五圓
日限十二月十二日より二十五日まで
場所南大門上 大 旅館內

万人向の 丁子屋商品券 福引景品付

神宮の神域工事に 學生らが奉仕
京城の全中等學校から參加
明春の樹木移植にお手傳

半島の守護神朝鮮神宮では奉讃會の手により神域林苑の擴張計畫をなしつゝあるが、明年三月うつそうたる神木を移植するにつき小は數萬本、大は五百本に達するので これらの仕事に京城府内中等校生徒の手傳ひを奉仕させることになり、各校では大いに有意義なことであるので賛意を表し、全生徒が交代で奉仕することになつた

京城同情週間 期間後にも大馬力

京城府方面委員聯合會敎化團體聯合會等主催の歳末同情週間は去る十一日より始まり十七日で終るはずであつたが、どうも寄附の集まりが悪いのでさらに馬力をかけて廿五日まで府民の同情に訴へて金品の寄贈を乞ふことになつた

飛行場で活劇

京仁間を荒し廻る釣錢詐欺漢が最近出沒するので當局で犯人搜査中十六日午後五時半頃永登浦の雜貨商安愚男方にて一圓餘の買物をし十圓札を出したまゝ渡さず釣錢を持つて逃走した男を商店員金正昌(二〇)外三名が探知追跡して汝矣島飛行場に追ひつめ格鬪中を龍山署員がオートバイで急行捕へた、犯人は水原邑南里六七、無職前科三犯李萬能(三〇)で同樣の犯行數件を自白刑務所を出て間もない奴で目下餘罪取調べ中

中等敎員檢定合格者

【東京電話】去月施行された中等敎員檢定試驗本試驗國語、地理合格者は十七日文部省より發表された、朝鮮關係分は▲國語で岸米作 中島モモヱ

俄然、また怪火
中央高普今曉三度目の火
放火魔の正體は謎

深い謎に包まれたまゝまだ解けぬ怪奇の中にある京城壽洞の中央高等普通學校にまた／＼三度目の怪火! 十七日午前四時五十分頃中央高普の本館機械部から突然火の手が揚つたのを附近の者が發見、直ちに消し止めた、火災から僅に三日もすぎてをり、燃り殘からの發火とは見られないので原因を重大視し、木村鍾路署長は午前十一時係員を指揮して現場の模樣を檢察した、かつては龍山中學、京城中學に怪火がありしまゝ解けぬ不審となつてゐる處へ、今度また中央高普が怪火のまゝで終るとすれば警察の威信にもかゝはるので極力取調べをつゞけ今度こそ眞相をつかむべく努力してゐる

疑はれる給仕
公金に四百圓の不審

中央高普の本館燒失事件について所轄鍾路署では永井司法主任が連日嚴重取調べを行つてゐるが、放火の嫌疑は給仕の金石天に最も濃厚にかゝつてゐる、すなはち金石天の火災當夜の行動について鍾路署で嚴重調べたところ、金給仕との間に矛盾があり、當夜の行動が問題となつてゐる、一方燒殘りの會計內譯を取調べた結果四百餘圓の公金に不審な點が發見されたが、僅か四百餘圓であるからそのための放火とは推察されず、同署では金給仕の取調べに主力を注いでゐる

イブセン鉛筆

街の紳士大檢擧
黑表に上る三十六人
今朝一齊襲擊逃走者は全鮮に手配
本町署に十八人召喚

京城本町署でかねて内査中の師走時をねらつて銀行、會社、及び大商店に金を貰ひに行く街の紳士に對し愈々一齊檢擧を決意し十七日未明その火蓋をきつた、この日古川署長と松下司法主任指揮のもとに谷迫、平野、多田の三刑事部長以下十八名の刑事が

午前六時を 期してブラックリストに記してある合計卅六名の『街の紳士』の各自宅に襲込みを襲つたが、すでにこのことあるを知つたか大部分の『街の紳士』連は風を喰らつて逃走、まづ第一次檢擧として大物の六名だけを檢擧身柄を拘束した、更に午前十時追跡の手をゆるめず各銀行、會社に刑事分擔で張込んだ結果四名を檢擧した、一方逃亡者に對しては全鮮に

指名手配を 行つたが、『街の紳士』組の檢擧は中村元署長時今回が三回目の大掛りな檢擧で、殊に今回は歳末時の『街の紳士』組の唯一の書入れ時をねらつた點は當局の嚴たる方針のあらはれとして注目されてゐる

鐵道パス交付に 十分身許調査

京城本町署を中心に府內各署では道警察部と緊密な連絡をとつて十七日から一齊に師走の巷に暗躍する街の紳士の檢擧を實施してゐるが、現在それ等の中には鐵道局から無料乘車券を交付されてゐる者もあるが、それらは全鮮に亘つて魔手を延ばし被害は甚大と見られてゐるので、檢察當局では被害防止の建前から近く鐵道局に對してパス交付に就いて警告を發する模樣である

毎年末にやるかも知れぬ
警察部長談

右につき佐伯警察部長は語る

街の紳士についてはその取締を特に示達したわけでなく各署の任意にさしてゐるが、たださへ不安がちな暮の街にあゝした者が跳梁するのは面白くない、この取締檢擧は今後每年の例となるかも知れない

師走の街を朗らかに
古川署長語る

こゝ數日間盛行される街で各會社、銀行、大商店では何れも大喜びである

古川署長は語る

街の紳士に對する彈壓はかねてからの計畫をこゝに決意したものである、最近の特別なる傾向は東京、大阪といつた内地から續々朝鮮に入り込むものありそれらには特に嚴罰をもつて臨む方針である、この檢擧のため少しでも師走の京城が明朗になればと考へてゐる

盜み廻る

京城山手町二二李一男(三〇)は府內元町二丁目柴田金物店に雇はれ中、數十回にわたり同家の金品を窃取した事を龍山署刑事が探知、嚴重取調べの結果府內新町某家で時計を窃取した外餘罪多數發覺した

師走の各地に 飛込自殺續出
咸鏡線と京義線で

十六日午後六時四十分清津發元山行列車が旺場驛揚間で五十歳位の朝鮮人男飛び込み自殺、また午後八時半頃奉天行列車が石下新義州間で朝鮮人の男が飛び込み自殺二人とも身元は不明

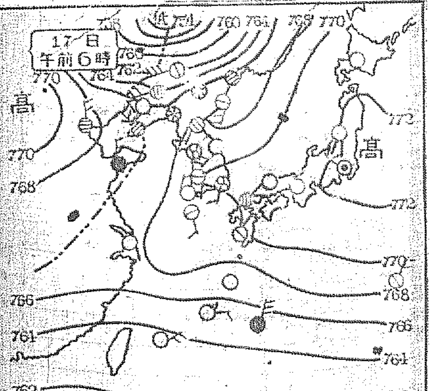

あすの天氣(18)

京城	曇後晴
仁川	北西の風曇後晴
釜山	北西の風曇小雨後晴
木浦	北の風曇後晴
平壤	北西の風曇後晴
城津	北西の風曇小雪後晴
大邱	北西の風曇後晴
元山	西の風曇小雪後晴

京城十七日 最低 零下4.5 最高 正午 3.5

七日の概況

高氣壓は本邦中部に移り滿洲北部には七五〇粍位の優勢な大陸旋風があり之より不連續線が南方揚子江下流域に迄伸びて居る天氣は滿洲は概ね晴れて居るが遼東半島は曇、山東半島では小雨を催して居る朝鮮も北部は曇つて國境では雪模樣となつたが中部以南は未だ好晴である內地は中部以西は曇り勝、關東以北は晴れ勝ちである氣溫は鮮內各地共平年以上で北部は十度內外も高目である

あすの豫想

滿洲北部の大陸旋風は東進し蒙古の高氣壓は上昇の傾向があるから明日西側は天氣恢復するも未だ諸所の雪模樣が殘るだらう又沿岸では季節風が幾分卓越し氣溫は少し下るだらう

圍碁は上達し易い
新研究法の發表

圍碁は將棋や五目並べより難かしいやうに見えて却つて覺え易いものであるから子供でも本筋を習へば初段位にはスグなれるが、素人同志で無法に打つては趣味もなく上達するものではない

●東京 阿佐ケ谷五二四番地圍碁研究會では今回認可した七段加藤信先生校訂圍碁指導書は圍碁の置碁定石と互先定石と其變化三百餘手を一手一手につき加藤先生が手を取り口移する通り解りよく懇に易く玩味まで詳說してある

定石 をスツカリ習へば『碁に金言』で碁が強くなる資格が充分出來たのである、其上に必勝の打ち方眼術が新派流派に分て講義してあるから初心者でも本筋の此本につき研究されるなら一箇月を出でずして初段以上の實力を獲得されるのである、尚この外、名人大家の實戰解說、大斜、長生、眠死活、天元、三三、三連星、四角攻勢等

大册 であるが今回新刊頁五百名限り實費一圓七十錢にて分譲してあり、一部(郵券)參百餘頁の圍碁のありとあらゆる方法を詳說する

貨物引換證紛失廣告
大阪合同運送株式會社昭和九年十一月 日發行第 號貨物引換證 右紛失ニ付無效 朝鮮運送株式會社京城支店

洋服 背廣 三黑セル 十七圓 サーヂ 廿圓
モーニング 卅五圓
オーバー 十五圓 トンビ
大阪北區中之島 財團法人 大阪洋服學校
洋服裁斷講義錄 金廿圓

止血劑 トロムボゲン
本劑は凝血促進作用著明なる脾臟に肺臟組織を添加し更に顯著に奏効する多價製劑 服用容易各科に賞用せらる
内服用液劑 五瓦 五十入一圓
『喀血の治療法』申込無代進呈

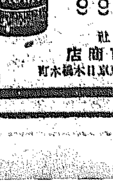

株式會社 藤澤友吉商店 大阪東區道修町 東京日本橋本町

ビクター・レコード演奏會御案內
十二月十八日 モッアールト特輯の夕
十二月廿日 一月洋樂新譜發表會
十二月廿一日 一月邦樂新譜發表會
每夜午後七時半
於本町 明菓賣店
ビクターレコード

痔にカヴィドール

銘酒 富久娘
つゞく宴會かわらぬお酒
醸造 花木本家

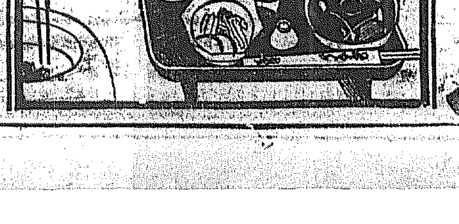

桃屋の花らつきよう

滋強飲料 カルピス
湯で旨し 水で旨し

東外科醫院
京城黃金町四丁目一〇一番地
電話本局三三二四番

X線・紫外線科
イケダ小兒內科病院
京城府南山町二丁目
院長 池田季雄 池田勝三
電話本局二三〇四番 三〇〇〇番

●ソレ頭痛だ!ソレノーシンだ●

山葉オルガン・ピアノ
年末オルガン景品付大賣出し
期日 十二月三十一日マデ
壹等 壹千圓割增金付勸業債券廿圓券進呈

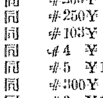

國產大衆向ピアノ 正價金五百圓ヨリ
平型小型ピアノ 正價金壹千圓ヨリ

オルガン	#100	¥30,00
同	#150	¥50,00
同	#200	¥55,00
同	#250	¥60,00
同	#103	¥75,00
同	#4	¥80,00
同	#5	¥110,00
同	#300	¥95,00
同	#6	¥145,00
同	#7	¥170,00
同	#8	¥190,00

七オクターブ象牙張 #100 ¥500,00
(カタログ進呈)
(北外荷造費無料小店持)
京城本町二丁目(振替京城六八四番)
釘本樂器店
電本四五番・二七七四番

山口家葬儀御用達
株式會社 京城葬儀社
電話本局一五六七番 二四二番

銘茶 茶袋 卸と小賣

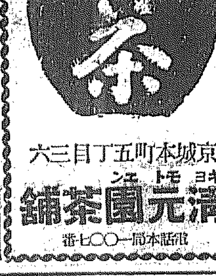

京城本町五丁目三六
清元園茶舖
電話本局一〇〇七番

どこの菓子店にもあり 五錢 ステキなお滿へ物つきですよ

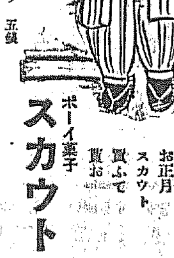

ボーイ菓子 スカウト
早う來い お正月 スカウト 買ふて貰お

運賃を身長で
國民政府の妙案

◇…凡そ鐵道の運賃で子供の半額運賃位觀者泣かし易いものはない。半額を主張する親御さんと驛員との口論は世界共通のものらしい。利に敏い支那人が料金をとらうといふんだ殊にひどく徒ては鐵道の運輸能率にまで悪影響を及ぼしてゐるとの非難がある位だ

◇…そこでこの禍根を一掃すべく國民政府が今度新に小兒運賃規則を頒布した。これによると從來明瞭な小兒の運賃は年齢でなくて、身長によつて決定するといふのだ

◇…即ち身長二呎六吋以下の小兒は無賃、二呎六吋以上四呎三吋以下の小兒は半額、四呎三吋以上は年齢の如何を問はず一人前の料金を申受けるといふのである。但し四呎三吋以下の「大供」を如何に取扱ふかは新規則にも明記されてゐない

◇…此の新規則は先づ國營鐵路に實施してその成績次第で漸次全國の鐵道に及ぼす計畫である。今後改札係は鋏の他に物指しも用意しなければならない譯だ

適齢かゞみ 結婚 (3)
第二の人生に入る人たちとその親御さんたちの心得帳

京城酒井婦人病院　七島赤道

白帶下ゆるがせには出來ない

年頃になれば月經が來る事は自然の作用でありまして、この期には多少の下り物がありますが、屢々白色か、或は黄色を帶びたり綠色の事があります。これが世間で云ふ「白帶下」と云ふものでありますが、そこで一般に

母親方 の白帶下は女子に一般にあり勝ちな事であると樂天的な考へを抱いてゐるのは非常な誤りも甚だしいもので、これを放つておきますと慢性の病氣となつて取り返しのつかない事になります

前述の白帶下が文字通りの白色を呈して居る間はまだ病氣の初期のうちですが之が黄色をおびたり綠色になつてきましたのは非常に惡臭があつて下腹部の臓器に炎症が起つて柔軟な粘膜が侵されて腐敗されてゐるのですこの様な下り物は非常に酸性をおびてをるもので又

甚だし く有毒性の腐敗作用を持つてをるものですから、その儘放置しておきますと陰部の周圍或は股に附着して、その組織を侵して腫れたり爛れたりして非常な痛みを覺える様になります

處女の白帶下はどうして起るかといひますと身體の虚弱な質であつて冷えから起る事もあり、かたい「ズロース」などで外陰部に炎症を起す事によつて現れたり腹小便の際の不注意又は惡癖として陰部を弄ぶものに往々白帶下を起します、から言ふ風な白帶下を

等閑に しておきますと漸次慢性になつて癒々難しくなり物に感じ易く神經過敏となり所謂「ヒステリー」になる事がありますから手遅れのない様手當をしておかねばなりません

運動と發育の關係

運動選手であつて、止めたりと次第に肥えて來る、年頃になつて、肥えて來ると云ふ事は結構な事でありますが、その程度も亦考へなければならないのです、然し、肥え過ぎると云ふ事は運動の不足、多食、殊に

含水炭 素や脂肪を澤山食べたり、又內分泌方面（卵巢、甲狀腺等）の缺陷によつて來る事があり又遺傳性の關係からくる事もあります。脂肪の多い人の身體運動の不活潑と共に精神作用の緩慢を伴ひ又屢々性慾の減退等があつて動脈硬化や高血壓等を起し易いのです、又、過激な選手生活、過度の疲勞、月經時の過激な運動により卵巢機能の不全や子宮の發育障害を來しますから十分注意して下さい

尚ほ現今では內分泌方面の器官機能障害が隨分見受けますが、その原因がどこにあるか、文化の普達につれての

文明病か 過激な女には過重な運動の影響の結果か、その間十分觀察、考慮の必要があると思ふので一考をわずらはし度いと思ふのであります（終）

毛織物とアイロン
木綿などより低熱のこと

毛織物にアイロンをかける時には決しておかにかけてはいけません必ず兩か薄い手拭をかけて霧を吹いてからかけます、でないと艶光りがしたり、地質を傷めたりします、毛織物にかけるアイロンの熱度は絹物やネル等より低い熱でかけます、即ち百五十度乃至百六十度位が適度です、アイロンが利かない時には裏側からもかけます、毛織物の內、セル地には百四十度から百五十度位迄が適當であります

◇デパートに躍るボーナス景氣◇（一）

恐れよ狂犬！ 怠るな豫防注射

本府衛生課長　西龜三圭（談）

近頃京城府內に於て子供や知人が狂犬に咬まれて心配の餘りその處置に付て相談に來る人が屢々あるが、他の地方に於ても斯る被害者は相當多數に上り何れも同樣の不安に打たれるのは洵に氣の毒である、本府に於ても道々警察と協力して常に豫防の方法を講じつゝあるが、朝鮮には特に犬が多く且未だ畜犬の取締が充分徹底し難いために、毎年多數の被害者を出すのは甚だ遺憾であるから此の機會に狂犬病の豫防に付て簡單に說明して一般の注意を喚起したい

年に二千人咬まれる

朝鮮には犬が百數十萬頭あるが、此の內一ケ年に狂犬病又はその疑ひあるものが七、八百頭發生し、之等の犬に咬まれる人數は少くとも二千人を下るまい、而も此の內三十人內外は狂犬病に罹つて死亡する

症狀の現れるのは……

狂犬病は一種の傳染病であるが、他の傳染病と異り、狂犬病に罹つた動物に殊に犬に咬まれて感染するのである、病源はコレラやチフス等の細菌と異なり、現在の顯微鏡では見えぬ微細なものである、斯る病源が病犬の腦や脊髓や唾液の中に無數に存在するからその咬傷によつて犬から犬に又は犬から人に感染するのである、併し咬まれたもの、全部が發病するのではなく、その一部分に止まるのであつて、その率は咬傷の大小や、深淺や、頭部から近い遠いかによりて異なり、又衣類の上から咬まれたか皮膚を直接に咬まれたかによりても異なるが、豫防注射を受けない場合には、千人に付平均百人乃至二百人である、運惡く發病する場合に、症狀の現れるのは咬まれた後二十日から六十日、最も多いのが三十日から四十日の間である稀には半年後に現れることもあるが症狀が現れたが最後絶對に助かる見込はない

是非豫防注射をせよ

先づ傷口の血液を搾り出し沃度丁幾か何かの藥品で消毒するか更に大切なのは豫防注射を受けることである、此の注射は毎日一回宛十八回を要するので非常に面倒であるが、前に述べた樣に注射を受けない場合に發病する割合は千人に付百人乃至二百人であるのに直ちに注射を受ければ五人即ち二十分の一以下に減少するのであるから、是非とも實行せねばならぬ、豫防液は警務局衛生課にて製造し、要求に應じて警察署を經て實費で下げて居り、又貧困者には警察の證明があれば無料にて支給することにして居るから何時にても必要の時は最寄りの警察署に申込まれたい

犬にも注射をなさい

本病發生の原因が狂犬の咬傷にあるのであるから、犬の罹病を豫防することが最も肝要であり、而も此の注射は人の場合と異り只一回にて約一ケ年間は假令狂犬に咬まれても罹病を豫防することが出來るから、本病の多數發生する地方では警察に於てその地方の全部の犬に豫防注射を斷行してゐる

◇

畜犬と野犬の區別を明にし畜犬は飼主から屆出をさせ犬標を附して野犬と區別すること及び狂犬病又はその疑あるときは直ちに警察に屆出て人の被害及他犬への感染を豫防せなければならぬ。野犬は狂犬病感染の割合が多く且飼主に監理されることがないために狂犬病流行の原因を爲すことが多いから、時々野犬狩が必要であるが、朝鮮の地方に於ては畜犬と野犬の區別が明かでないため折々問題を起すから注意を要する

秋季大手合戰譜（六）

日本棋院

二段（先互）　菊部榮三郎
二段（番先）　黒田幸男

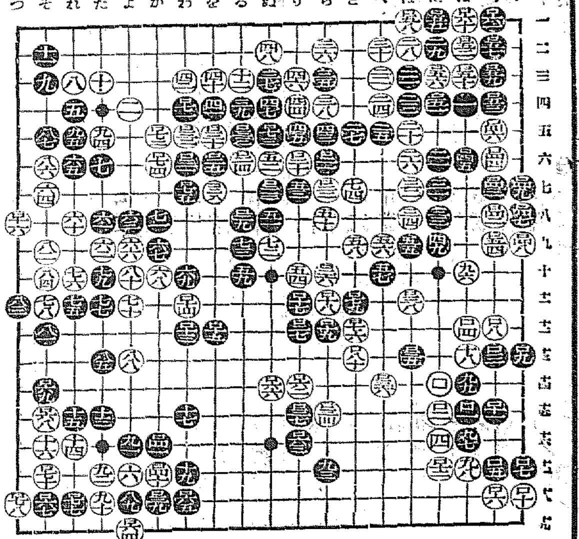

●□五一	に四 6	○□五二	は二 4
●□五三	ろ四	○□五四	ろ九
●□五五	に一 1	○□五六	に三
●□五七	ろ二	○□五八	は一
●□五九	ろ三	○□六十	は一
●□六一	ろ一 1	○□六二	り四
●□六三	り五	○□六四	よ十九 1
●□六五	わ六	○□六六	ぬ四
●□六七	そ六	○□六八	そ五
●□六九	そ四	○□七十	そ十七 1
●□七一	わ四	○□七二	か五
●□七三	ぬ五 1	○□七四	か六
●□七五	わ七	○□七六	と三
●□七七	れ六	○□七八	つ六
●□七九	と三 1	○□八十	と三

（分）（一分以內は切捨）

所要時間　白五・五九分　黒五・五八分

（制限時間各六時間）

對局者の言葉

（白）□五二で□五三に懸張ると黒□五二と打たれて、攻合ひは手數が足りない

（黒）□五五でうつかり□五六にツグと、白□五五黒□五七白□五九黒「い三」白□六十黒□六一白□五八黒「い二」の時、白「い六二」と當てられ黒「は七」白「い四」と取り込まれるとひどい劫になります

（黒）□六一で「も十六」に突張りたいのですが、白「い六」の當てを打たれてから□六一と曲られ黒「い二」白「い四」黒「に五」となつて、後手ぜやになり、先手で白に十目許り徳されることになるのです

（黒）□七九の切りは詰らなかつた、とにかく「へ十七」にトンで戰つて見るのでした

（白）□八十とノビられたのは有難いやうに思ひました

戰の跡

●黒□六一となつて、右上隅の結末はついたわけだが、黒が後手だけに大雖を小雖で凌いだなどゝ呑氣に構へても居られぬ形勢である。とにかく、白□六十と先手二目抜きまでの得は小さくない●黒□六七と這いて見ても、白□六八の曲りが利くので、一合桝と同樣に取扱ふ事は出來ない、此隅に大した手がないとすると白□七十とノビ切られて困るのが黒の恐慌である●黒□七七とこゝでノビて見て又□七九と轉じたあたり、些か定見を缺く感がないでもないが、制限時間の切迫を考慮に入れると、其の變化がはつきり讀み切れないのと、時間つなぎであるとの二つの原因による事が推測出來る●黒□七九は勿論「へ十七」が正しいが、「は十八」まで懸張るのは白「と十八」の意味があつて無氣味である

鍋やき禮讃
榮養と經濟か

鍋やきうどんのなつかしい季節です　うどんは一體に消化の非常によいもので健康なものにもよく、また病人やこどものの食品としても惡いものではありません

◇……うどんは原料が小麥粉である關係上含水炭素が非常に多く、それに充分に煮たものにあつては水分が全體の七六パーセント以上もあるので、これのみを食物としてとることは感心したものではありませんが

◇……これに他の食品を加へた場合は榮養方面からも食べることが出來ます、これにはどんなものを添加したらよいか、うどんの成分として不足してゐるのは蛋白、つぎが脂肪、無機質これに各種ヴィタミンなどですから結局これを補ふための調味を、無機質にはねぎなどを、蛋白の補充には肉やトロロをといつた風に加へます、さういふ意味で同じうどんでも鍋やきは各種の成分が入つて來るので結構です

◇……また天ぷらうどんは蛋白が增加しカロリーが上り、月見は蛋白と卵を入れることによつて無機質やヴィタミン、蛋白質が多くなるのでよい

◇……しかし經濟的に考へると、うどんかけだけをとつてこれに家庭で卵をおとし、ねぎを入れ、とろゝをかけ、油揚、はうれん草を入れることがのぞましい譯で、また榮養もこの方が充分にとることができます、これはどちらの家庭にもおすゝめして置きたいものです

お母さま恥です
規則正しく授乳が出來ませうか

嬰兒の發育を良くするには即ちお乳を規則正しく與へるやうにせねばなりません、三時間おきに十五分乃至二十分間授乳するのが正しい方法なのです

知つてゐて實行しない方もありますが西洋では規則正しく授乳せぬと互に恥とする程だといふことを心においとめ下さい、家庭によつていろいろな事情からとかく不規則になり勝ちなものですがそれも母親の努力如何で解決し得るものです、規則正しい習慣の下に育てられた子供は精神的にも正しく強くなると申すではありませんか、是非實行して下さい

不幸にして母乳のないときには牛乳を用ひるのですが、これは精確な法が極めて大切ですから必ず專門醫に相談し、赤ちゃんの體質、消化力によつて榮養の與へ方を加減致さねばなりません、同時に乳の外果汁、野菜汁、肉汁を併用すべきです

古來用ひられた重湯もまた日本人の體質に適し、捨て難いものでございます

紙上病院

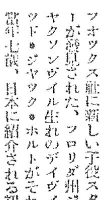

子供が欲しい

【問】結婚後十五年、十三年後に子供を產み其の翌年も出來ましたが二人とも產れて間もなく死亡しまして以後は一度も姙娠致しませんので最近或る病院にて通氣法をして戴きましたところ兩方ともに通りません、子供が欲しくてなりませんが人工的に通じる手術を致しましたら姙娠は出來ませうか（惱める女）

答―酒井病院長　通氣法不成功なれば喇叭管の一部か腹膜癒着かで閉塞してゐるのでせう、結局、卵巢の機能不振、卵巢の發育不良、子宮の位置等年齢その他色々關係がありますから、一度開腹手術を受けて、その方面の精密な檢査治療を受けて御覽なさい

ニキビ？

【問】十六才の女學生、四年程前から惡性のニキビに困つてをります、色々な藥も隨分使つて見ましたけれども一つも直らずに麗顏の類も使用して半年前からドクダミも煎じてのんでをりますがそれでも少しもきゝめがありません胃腸は丈夫で便通も毎日あります外に悪い所はありません（一女學生）

答―瀬戸病院長　十六歳の女兒が四年前からと云ふと十二歳頃からの發疹ですな、珍しいのです、痤瘡は月經開始前後から出來るので十六七歳からが多いものですが時として十二歳位からの人もありますが、貴女のは何か他の病氣を素人療治をして惡くしたのでないでせうか、醫者に御相談して下さい

洋畫ニュース

◇トーキー「ソレルと其の子」曾て無聲映畫時代に滿天下の婦女子の淚を絞つた傑作「ソレルと其の子」が同じくユナイテッドアーチストでトーキーの裝ひをとげたが再び映畫化され最近完成を告げたが早くも同社日本支社に入荷した

◇新子役ディヴィッド・ホルト　シャーリー・テムプルに續いてフオックス社に新しい子役スターが發見された、フロリダ州ジヤクソンヴィル生れのディヴィッド・ジャック・ホルトがそれで當年七歳、日本に紹介される初映畫はロイドの新作喜劇「ロイドの大勝利」で、彼は此の映畫によつて名子役としての地位を獲得し、テムプルを初めディッキー・ムア、ジヤッキー・サール等不足を嘲つてホリウッドの子役陣の中に重寶がられゐる

淺草の淨化
不良や乞食を一掃する
花の興行街

淺草興行街を中心とする公園一帶が恰かも犯罪の溫床地の如く一般世間から觀點されてゐるのでこれを一掃して愉快に遊べる眞の歡樂郷たらしむべく、所轄象潟署の森山署長は關係方面と力を併せて淨化に努めた結果最近では不良分子も殆んど一掃され公園名物の乞食も影を見せず暴力行爲の如きは全くなくなるに至つたが、更に明春を期し水族館側に憲兵が交互に詰めて警察方面と協力してこれ等不良を根絶しめ淺草をして日本一の愉快な公園たらしむる事となつた

學藝だより

◇赤十字朝鮮本部病院では十八日（火）午後三時から集談會を催す、演題は水柱による鼓膜損傷の一例（佐藤猛、臨井朝城）はじめ十氏

讀者欄

▲宅に可愛い（ミケ）の小猫が居ますがどなたかもらつて下さい（練兵町三ノ一〇菊地歯科醫院）▲十八歳の者ですが、どなた樣か自動車の助手に使つて下さい（大和町二ノ九八お願生）▲同人雜誌「火山帶」が生れました、帝大醫學部の學苑に胚胎した文藝の芽です皆樣の醫術愛好の盛に護り育てゝやつて下さい、創刊號發行は十二月廿日、次號は一月廿日です頒價十錢（火山帶社東四軒洞九五光化門三三五一番）▲古川本町淺德理禮Xマス祭在祭暫を禁止された事は尤も時期に適した所置です、今頃クリスマスに浮かれて居る時ではない日本人は日本のお祭がある又クリスマスに浮かれて居る金があるなら義捐方面に役へ（水戸浪人）▲小兒科醫を志す一學生ですが、子供好き故御信賴下されば冬休中、小さいお子樣の御勉強相手致します（K生）▲私は無學で五十歳になる女ですが之から和歌の稽古を少し致し度く思ひますが京城府內にて初歩より敎へて下さる方はありませんか（和歌を稽古したき者）▲本年十才になるドイツポインター獵犬牝犬十三日夜九時半頃より行方不明、特長は親豚、尾半切背色の頸輪をつけて居り、非常に肥つて丈夫さうな犬で名はビー御氣附の御方御一報願ひ致します（電話本局三八五四安原）▲セパード牡生後六月灰色中形耳垂通足にけづめ有十五日朝紛失御留意御通知下さい薄謝を呈します（東四軒面三五三鈴木忠三八方）▲府內に花園を御役へ下さる方はありませんか（旭町一ノ四七茂木方M生まで）▲満期除隊の者、十二月十日迄歸しまだ職口無く困り居ります、勞働なれば何でもやります（大島町二八ノ八北村方米爾盛氏）▲旭町、南山町或は大和町方面で家族的に御世話して戴く素人下宿はございませんか、四疊半（三疊微要長友電本局四五四八）▲温順な小犬が迷込み當方へ預つてゐます（市內若草町七二電話本局三六七、石丸精）

大田名物 リンゴカステラ 中田堂

朝日座　京城本町五丁目　電本三六六
十二月二日より年末興行デー
女劍劇舞伎 片岡延松一行來演
御當地おなじみの片岡延松、淺尾右朝次。中村小鶴中村錦枝一行は御指地皆樣なつかしのあまり、來々二十餘名からなる美人揃と共に十二月二日より當朝日座にて花々しく開演、十二日よりの二十八番劇ばかりを上演らんで何卒お目見得下さる樣お願ひ申しまする、入場料も大衆的に勉强致しまして皆々樣をお待ち申して居ります
十七日 のざらし悟助 三十三間堂棟ノ由來
十八日 一心太助 毛谷村六助

喜樂館　京城本町 電本一一二
十二日より特別公課、年末期にして良好なる漫畫劇と壯烈にして感銘深き時局映畫！
各位樣御選り御座いませんか陳者弘中馴染の武田笑三氏率ゐる無類の除興及和洋合奏樂隊チンドンを發樂致しおれます何卒よろしく御引立下さいませ宣傳チンドン
各位樣 京城府明治町一丁目五四 興行社 武田笑三 電話本局二七六三番

日活超特作ウエスタン・オールトーキー 原作脚色…凱健一郎 監督…辻吉郎 撮影…安本淳
槍供養 尾上菊太郎大奮第一回主演

京喜館　松竹共盟 電話龍山三一一
十七日より三日間 大衆料金階下席二十錢
日活特作ナンセンス映畫 監督…伊賀山正德
お笑ひ 猿蟹合戰
出演 時明 吉谷久雄 村田知榮子 主演
日活特作時局映畫 監督…千葉泰樹
壯烈無比 美人村上久米太郎氏の遭難映畫
日本人ここにあり 監督 大島屯 主演 孔雀姬 光岡龍三郎・山田五十鈴 主演
日活超特作オールトーキー 監督 鳥津保次郎 原作脚色 北村小松 撮影 水谷至宏 主演 水谷八重子 篠原十郎 武夫
上陸第一歩
江川宇禮雄 龍口新太郎 飯田蝶子 岡田宗太郎 二 奈良眞養
右太プロ特作時代劇 原作 赤西大作 監督 吉野英治 市川右太衛門 主演
放浪の名君 歌川八重子 武井龍三 天野凡一

京城演藝館　京城本町三丁目 電本二三
十二月十五日より 關西女優歌舞伎之明星 尾上登昇 大一座
開演以來連日好評の尾上登昇一座は女優歌舞伎として稀に見る優秀な男女優揃ひにて進境は實に目覺ましく座の藝術に新境地を開拓せんと持つ技量は勿論見るに足る各座員の技能を今更申すまでもなく十四日より廿日迄で京城で演藝館の興行を飾り居る所に入場料も特に割安にして御觀劇下さい、珍しき物を出し毎日新しい出し物で是非御來場の程伏而奉懇候

中央館　新興キネマ封切 京城本町三丁目 電本三三一
開幕正五時三十分
十七日特別大公開（四日間）に大衆料金を御提供 新興二大名篇公開 特選超大作 故佐々木味津三原作 監督 曾根純三 主演 市川右太衛門
二百十日 全十卷
主演 嵐寛壽郎 新興キネマ提供 松本田三郎 三浦 原作 久米正雄 監督 田中重雄
男の掟 全十卷
富田松 主演 中野英治 モダン・テイの翻弄する大陽篇！スリルの横溢
お洒落王國 全九卷
プログラム 六ノ替り狂言十七日より 伽羅千代萩 大序より對決まで 入場料 特等七十錢 普通五十錢

浪花館　京城明治町 電本一四一
十六日より大公開 萬歳の拍手喝采を浴びて再度に來る！FOX超特作日本版
全米の世界ジャナリスト中心の新手法せしめ映畫の必見を給ふる！
らんと光 主演…ウイリアム・K・ハワード 監督…コーリン・ムーア スペンサー・トレシイ
FOX超特作日本版 RKO Eチューン 監督…リントン・フリーランド 主演…ドロレス・デル・リオ
空中レヴュー時代

大正館　P・C・L封切 電本一〇〇
十七日より年末期特別大公開三日間
ブリエテ一スリル王 ヴァリエテ一スリルと千萬アイ マックスの連續天と地を 的な樂譜！一九四〇年度 レヴュー1の傑作！ FOX作品 棚力と榮光
激情の嵐
勝利者

松竹座　松竹直營 黃金町 電本一五〇
十七日より上映 大衆料金大人四十錢小人二十錢
皇輝日本
さくら音頭
毛谷村六助

特許專賣 止血と造血作用を併有する新製劑 メヅラン
喀血 腸出血 痔出血 子宮出血 吐血 腎臟出血 月經過多症等に
錠 一〇〇錠 三〇錠 粉 一〇〇瓦 末 二五瓦

喘息・肺結核を征服
イマヅミンの治療實績
喜ばしい征病報告を發表

イマヅミンが喘息、咳、肺結核等に優秀な治療成績を舉げてゐる事實は、全國各地の服用者より寄せらるゝ多くの感謝の手紙が何よりも雄辯に物語つて居ます。斯うした手紙は、必ずや世の同病の方々を力付け、更に强い鬪病心を喚び起させる動機となる事を確信するのであります。イマヅミンを服用し病に勝たれよ！

いつもより樂（喘息）名古屋市・小原晃
（前略）貴製イマヅミンを御送付に預り即日服用しました。當時喘息特有のヒューノヽと言ふ不快な音は、三間離れて居ても聞え、最近に發作が無ければよいがと案じて居りました處、果して發作有之心痛致しましたが、此度はイマヅミンを服用して居りましたのでいつもより樂に治り、追々とヒューノヽの音も無くなり、以後順調に今日迄來ました。以前は一週間に一度位の發作でしたが、今回は貴藥の御陰にて良い方に向つて居ります事を感謝して居ります。何分服用してより未だ日數が僅かですが、此の調子でゆけば必ず全治させて頂ける事と喜んで居ります。（後略）

體重も增加（肺結核）宮崎縣・佐藤廸
（前略）病狀は去年の正月、輕い感冒におかされ、遂に慢性的經過をとり、遂に今年一月には痰に血を混合したものが出初めましたので、驚いて醫師に診て貰ひました所、肺尖の一期末との事驚き悲しみ（中略）貴藥服用以來は、病氣の經過大變良く、痰に血が混る樣な事がなくなり、血色も良くなり、食慾も進み出し、體重も增加し、日中は遊び乍らも何かしてみたい迄に元氣になりました。尚イマヅミン服用に伴ひ御注意や養生法が御座いますなら、御知らせ被下樣御願申上げます。（後略）

イマヅミンは胃腸を丈夫にして、全身の榮養を良くし、尙その有効成分は容易に胃腸より血液中に吸收され、白血球を增し、喰菌作用を旺んにして抗病力を增大し、痰、咳、熱、盜汗、胸痛、はれ及水氣腫のコリ、食慾不振等を治癒します。故に、喘息、咳、百日咳、感冒、肋膜、肺炎、氣管支、神經痛、胃腸病等に優れた効力があります。然も何等副作用なく賣藥や注射藥と併用して少しも差支へありません。藥價は十日分二圓四〇、廿日分六圓五〇、五十日分拾圓で全國藥店に有。品切の節は大阪市大仁本町三番地化學研究所へ申込み下さい

治療相談　大阪市阪急沿線三國本町山本醫學研究所に行けば、醫學博士、醫學士などが治療の研究をしてゐて、病狀を說明し新研究の有効な養生法を症狀に應じて懇切に敎ゆ。遠方の方は書面に容態を記し依賴されよ。

本場 平壤栗　年中無休（冷藏貯藏）
本店 平壤府大和町 久利屋號　振替口座京城一五八三四番

效め速き りん病藥 特製 ルーベリ
うみ去り痛み消散す
定價 二円 三円 五円 十円
大阪市南久太郎町堺筋 竹村製劑所　振替大阪三六〇番
全國到處ノ藥店ニアリ

鮮內インフレへの財務の手心で
經營難の地場普銀 事業分野を回復す
普銀の歳末取引活況

鮮內銀行界は銀行整理一段落によつて一次的整備をみたもの、現在本店銀行十一行、支店銀行四行、東拓、信託、金組の鞏固たる存在もあり、業務分野は尤牙錯誤し、就中普通銀行は鮮內に本店を有するもの八行を算し、これらは三特殊銀行の夫々の特徵による強力な壓迫、支店銀行活躍、東拓、信託、金組等と隨所で對立して普銀經營は年と共に困難を加へる形勢にあつた、然るに最近の鮮內インフレ示現、取引膨脹は金融業務の著しき繁忙をよび特に鮮內取引の活況は最近の普銀業務にも幸しきたり地場普銀の事業分野が確保されてくる形勢となつてきた

これはまづ朝鮮銀行が整理以來極力地場個人取引に積極的に出てゐたのが、最近の滿洲及び鮮內の鮮銀券流通增大、業務繁忙を招來したのに對し本府當局の地場銀に對する不動產長期金融の貸出及び特銀の商業金融への進出に夫々手心を加へさせたる事が效果を奏して金融界の狀勢は先づ朝鮮銀行が徐々に大口取引を主とする中央銀行に還元し

すでに地場銀へ小口取引先は還元して居り、一方殖銀でも商業金融分野の小口貸は對普銀關係を考慮するの態度となり支店銀行も貸普中心の活動を試みる等々に加へ、鮮內インフレで普銀の取引は俄然相當の活況に入つてきたのである

この動向の發展は鮮內金融統制の見地から大いに期待せられてゐるなほ某所調査の最近の鮮內本店銀行の預金貸出の現勢割合は次の通りである(合計一、〇〇〇とす)

	預金	貸出
鮮銀	一〇九	二〇
殖銀	三六	一〇九
貯銀	一四	九
小計	一六〇	一三八
普銀(八)	一三二	一〇四
合計	一、〇〇〇	一、〇〇〇

しかして右十一行の現資本金は次の通りで特殊銀行は業務における と同樣、資本においても絕對的の支配勢力を有してゐる

	公稱	拂込
鮮銀	四〇、〇〇〇	二五、〇〇〇
殖銀	六〇、〇〇〇	三〇、〇〇〇
貯銀	五、〇〇〇	一、二五〇
小計	一〇五、〇〇〇	五六、二五〇
普銀	二六、六〇五	一四、五五一
合計	一三一、六〇五	七〇、八〇一

一月	三六、九七	一四三、一四〇
二月	三七、四三	一三六、一四二
三月	三五、三五	一三八、一四七
四月	三九、三三	一三九、一六六
五月	三九、三七	一三七、一七三
六月	一六〇、一七	一六二、一六四
七月	一六〇、一九	一六三、一六三
八月	一二一、〇五	一六〇、一七〇
九月	一四〇、〇五	一六〇、一五四
十月	一六六、六六	一六一、一三一
十一月	一九九、六六	一五八、〇二

高利預金減の內地支店銀行
內地預金は增加す

內地支店銀行では從來鮮內の高利を目指す定期預金として最高時八百萬圓前後の預金を有してゐたがこれは一、低金利の普及——內地と鮮內の利差は內地三分七厘、鮮內甲銀四分、差三厘と縮少二、所得稅新設により內地と朝鮮と同率差百分の二利得のみとなり從來の割は採算的な預金は減少してきたが、これに代り鮮內の事業新設に伴ふ內地系資本の事業の當座、定期その他が增加してゐる

鑛業開發無配

朝鮮鑛業開發會社では來る二十五日午後一時より同社に於いて第十一回定時株主總會を開催十一期諸決算案を附議決定する事となつたが株主配當は依然無配で純益金は全部社內保留金に充當する事に決定した

鮮銀の限外發行減少

ボーナス關係の膨脹で鮮銀券の十七日現在高は、前日より更に五百餘萬圓を激增し一億八千七百四十二萬三千八百圓と增加したが、那邊を突破せんとする狀態であるのは

鑛山熱を反映して金屬鑛石の移出激增
金銀銅の進出躍如

鑛山開發熱の勃興から鑛石、金屬の移出は頗る好況を呈してゐるが總督府調査によれば一月以降十一月末までの內地移出累計は次の如き膨脹を來した(單位圓)

		(前年比較增△印減)
黑鉛	一〇三、〇二三	二八、二七一
石炭	五三、四〇、七一	一、四三五、〇一〇
金鑛	二、一三〇、六九	五〇五、四〇五
銀鑛	七〇四、三六	△八六、〇四四
鐵鑛	六四〇、五二一	一、九七七、〇二一
銅	八五、二三八	四八〇、一四八

[illegible]鑛の減少は從來內地八幡に賣鑛石として移出されてゐたものが日鐵の創立によつて兼二浦消費となりそれだけ移出が減じた譯で金銀の貴金屬を含有する例の移出增は鎭南浦の移出が激增したためであるが、何れにしても鑛移出高が九百五十萬圓と飛躍し前年同期の九割以上の增加となつて以上鑛石金屬類中のトップを切り、さらに十二月を加算すれば優に一千萬圓臺に突破せんとする狀態であるのは市價高もさることながら注目すべき現象である

製錬公募
本日より開始

朝鮮製錬の市場公募二萬株は本日より殖產銀行本支店において募入を開始したが、午前中から申込殺到初日に於いて滿株、總數は優に數倍に達するとみられてゐる、募入株の決定に對しては事業性質を考慮し小口株主による分散主義をとり、プレミヤムは附せざる事となつてゐる

朝取株式取引

朝鮮取引所の株式取引は從來消化力の狹小から鮮內各金融機關の取引も勢ひ東西大市場へ掛繫ぎを行ふ狀況であつたが、本夏來の有力取引商の增設と株式經濟の普及は消化力を增大し本年十一月に入つても一日平均一萬株以上の取引を行ふ狀況となり、曾ての取引時代に比すれば全く隔世の觀ある狀態を呈し從つて金融機關の大口取引も朝取で行ひ得る狀況となつてきた

米穀低資受入
十五日付で三千萬圓終る
各行手許緩和せん

本年度の米穀關係低利資金三千萬圓は殖銀手續き實施により去る十五日付で受入を了したが、各行別受入額は次の通り

鮮銀 六百七十五萬圓(內兩銀分八十萬圓) ▲東拓 五百九十五萬圓 ▲殖銀 一千二百六十五萬圓 ▲金融組合 四百六十五萬圓

百萬圓、東拓の三百萬圓を初めとして各行ともに自己資金による貸出はすでに大膨脹をつげてゐるので、右資金受入は最近相當繁忙を呈して、鮮內各行の手許を大いに緩和せしめるものとみられる

鮮米生產費調查
前年より高位か
基礎調查の完壁を期し
二十日頃集計完了

八年度產鮮米生產費調查の集計は大體終了し二十日頃完成するが朝鮮農會の集計では九割の米穀の生產費を鮮內各地で八十錢乃至一圓二十錢で、一石當り二十一圓七十錢の一割乃至二割六分方高位となり二十一圓八十七錢乃至二十四圓九十五錢見當となるものとされたおり、本年の調查は前年以上の大體賀を期してゐるので基礎數字の完璧が期待される

今年の調查は曾て一月中旬行はれる米穀生產費調查會に湯村農產課長が携行東上する調查會に於て討議の結果でなければ發表されぬ事となつてゐるが民間側の豫想するところでは大體昨年

朝鮮米取代表に
朝取から激勵
十七日開會の全國米取幹事會

全國米取幹事會は十七日東京工業俱樂部開會、朝鮮側は小杉朝取理事長代理新田取引員組合委員長以下各地代表六氏が出席してゐるが朝取では十七日朝代表委員に對して激勵電報を發し主張貫徹を期してゐる朝鮮側としては米穀統制法施行後の現狀即ち現在の米穀取引高が施行前より半減し且最近一箇年間に於て全鮮取引所取引員の廢業せる者は三分一、三一店に達してゐる實狀であるので業者の立場としては內地側と協力の態度に出る筈である

上海に水產會社設立
邦品驅逐を目標に

【上海十七日發聯合】當地の海產物は大部分日本品によつて占められてゐるので國民政府はこれが驅逐を目標に總資本百萬圓を投じ當地楊樹浦に大掛りの水產會社を設立することゝなつた

今年手形交換 八億突破か
インフレ景氣を反映

京城手形交換所調查——下半期二十四週の手形交換高は合計三五、二〇八枚、金額二〇、九三五、七九五千圓であるが、下半期の累計額は枚數六三六、七七四枚、合計三八、一八四、三二三圓にして、前半期を合計すれば枚數一、二七六、八五七枚、金額七億九千四百二十萬二千四百三十九圓で年內は優に八億圓を突破する形勢である

は十月において昭和五年九月以來の高位に躍進したが、更に引續き本月は一六九、七八(明治四十三年七月基準)と前月に比し〇、九〇ポイント、前年本月に比し二六六の激騰となつた、調查品目四十品中の騰一保次の通り

騰貴品十二品‖大麥、小豆、大豆、粟、和金巾、生綿、木炭、松薪、小麥粉、再製鹽、日本酒生皮

下落品九品‖玄米、籾米、小麥、三八綿、綿糸、綿布、砂糖、硫安、金物

保合品九品‖石油、石炭、麻油、麥酒、塩鮭、木材、洋紙、操守

なほ月別推移次の通り

昂騰を辿る京城物價

鮮銀調查——十一月分の京城物價

半島財界34年の足跡(7)
驀進途上の鑛山界
空前の鑛區出願內地資本進出
製品輸出旺盛の水產

水產物の輸出增

經濟ブロックの强化朝鮮より南洋方面への直通航路の新設等其他の取扱增によつて鰯乾魚、鮮魚、トマドサージンその他の水產物は、滿洲、支那、南洋方面へ進出した十一月末まで累計は次の通り(單位圓)

	本年	前年比增
鮮魚	一六、六〇三	三三八、八四
乾魚	四七〇、八〇	五〇九、〇四
鹽魚	三六〇、八二	二四〇、一四二
乾貝	四〇、九六三	六九、八〇七
乾鰒	七九、〇一〇	一二六、九〇三
海參	二〇〇、〇一〇	八〇、二一二
其他水產物	六九六、四〇三	五二、二九三
魚介罐詰	一三六、八六七	一四三、九六三

粉叺の魚油協定

九年度產魚油共販會議は魚油供給が內鮮各硬化油製造の擴張新設によつて需要に應じきれぬのと、魚油の價格決定方式の改定が提起されたため三月初旬開催されたるも徒らに紛糾して解決せず更に五月中旬再會されて漸く落着したこの結果從來の合同油脂、朝窒のほか朝鮮油脂が割當に參加することになり魚油協定も無事解決した

關係諸會合

本年中の重なる會合を拾ひ上げれば朝鮮水產會第十二回通常總會は一月下旬恆例の如く開催十項の決議を行ひこれを朝鮮總督及び滿洲國總理、滿鐵總裁に對し水產界の敗游施設及び滿洲における鰊質な鮮乾魚類の荷受機關設置要望に關する建議を行つたが、さらに五月中旬水產會貿易商會の提携で對滿輸出に關する奨勵金を伴ふ海產物の輸出統制策が當局に陳狀された、なほ九月各道漁業組合聯合會、各道水產主任官會議、各道水產試驗場長會議が相次で催されたが同月末鎭南浦津兩地で開催の第四回西部日本水產大會は昭和五年米中絕し朝鮮では始めて開催されたもので本年度の掉尾を飾つた

鑛山界の一年

大正六七年頃の戰時景氣に於て金鑛を中心にして一大躍進を遂げた半島鑛業界はその後景氣の不振と共に沈衰したが昭和七年中葉から金地金高に基く金鑛山、砂金の稼行旺盛、豐富なる地下資源の開發による鑛金屬鑛の採掘によつて鑛業界として勃興し「朝鮮の景氣は鑛山から」を文字通りに表した、稼行鑛區數の增加、出願件數の激增は有力に鑛山景氣を物語つてゐる

記錄的出願件數

鑛區出願及許可件數

	出願件數	許可件數
大正六	六、一八九	一、二二四
昭和元	九二八	一九八
二	七九三	一九二
三	八五七	一八一
四	九三五	二〇四
五	一、二九三	三四一
六	一、八〇五	三四一
七	三、二〇四	四六九
八	五、二二〇	七二八
九	六、六四六	八三三

但し九年度は九月末までの記錄出願件數及び許可件數は過去の記錄では大正六年の六千百八十九件を最高とするが本年度は以上の趨勢によつて九千件突破が見込まれ許可件數は六年度に次ぐの成績が期待される、かくして五月までの總鑛區數は二千七百二十二鑛區稼行鑛區は一千六百五十二、この比率は四十四%を示しこれ等は何れも施政以來の最高數字を示した

內地資本の進出

大正六七年頃の金山景氣と同樣に內地資本の鮮內進出は著しく多い本年に入つて日本鑛業が瓮津鑛山を、昭和鑛業が滿洲其他の鑛區所へ三井財閥も新延、白岬、旭の各鑛山へ三菱も赤鑛鑛外數鑛山を住友は金蛇水中の二金山を買收し、このほか神戶の石原產業、鐘淵紡績の野間清治氏東京の昭和鑛業、同じく西崎氏を社長とする東邦鑛業等の進出があり台灣の富豪林熊氏も觸手を動かしてきた、一方鮮內資本としても東拓鑛業、朝鮮鑛業、明治鑛業も內外鑛業等の諸鑛ありこの外小資產家の鑛山投資が行はれ金山中心のブームが展開されてゐる、然しながらこの景氣がどれだけ永續性があるか、昭和九、十年頃を絕頂としてその後は漸次中小投資家の整理時に入らうとする狀態である

外電(十七日)

倫敦銀塊	二四片一六分ノ七	
米銀塊	五四仙八分ノ五	
印度棉	二十九錢高	
米棉	不變	
スチール株	三八弗丁度	
アナコンダ株	一一弗八分ノ一	
米日爲替	二八弗九〇仙	
英米爲替	四弗九五仙丁度	
紐育銀塊	五四仙八分ノ五	

株式(十七日)

朝取短期

銘柄	寄付	大引	高値	安値
朝取 前	[illegible]	[illegible]	[illegible]	[illegible]
朝取 後	[illegible]	[illegible]	[illegible]	[illegible]
同新 前	[illegible]	[illegible]	[illegible]	[illegible]
同新 後	[illegible]	[illegible]	[illegible]	[illegible]
大新 前	[illegible]	[illegible]	[illegible]	[illegible]
大新 後	[illegible]	[illegible]	[illegible]	[illegible]
東新 前	[illegible]	[illegible]	[illegible]	[illegible]
東新 後	[illegible]	[illegible]	[illegible]	[illegible]
日產 前	[illegible]	[illegible]	[illegible]	[illegible]
日產 後	[illegible]	[illegible]	[illegible]	[illegible]
拓新 前	[illegible]	[illegible]	[illegible]	[illegible]
拓新 後	[illegible]	[illegible]	[illegible]	[illegible]
日穀 前	[illegible]	[illegible]	[illegible]	[illegible]
日穀 後	[illegible]	[illegible]	[illegible]	[illegible]
同新 前	[illegible]	[illegible]	[illegible]	[illegible]
同新 後	[illegible]	[illegible]	[illegible]	[illegible]
帝人 前	[illegible]	[illegible]	[illegible]	[illegible]
帝人 後	[illegible]	[illegible]	[illegible]	[illegible]
鐘新 前	[illegible]	[illegible]	[illegible]	[illegible]
鐘新 後	[illegible]	[illegible]	[illegible]	[illegible]
鮮銀 前	[illegible]	[illegible]	[illegible]	[illegible]
鮮銀 後	[illegible]	[illegible]	[illegible]	[illegible]
安取 前	[illegible]	[illegible]	[illegible]	[illegible]
安取 後	[illegible]	[illegible]	[illegible]	[illegible]
奧取 前	[illegible]	[illegible]	[illegible]	[illegible]
奧取 後	[illegible]	[illegible]	[illegible]	[illegible]

東京新東取組 賣買 三四〇〇

東株短期

銘柄	寄付	大引	高値	安値
新東	[illegible]	[illegible]	[illegible]	[illegible]

大株短期

銘柄	寄付	大引	高値	安値
大新	[illegible]	[illegible]	[illegible]	[illegible]
鐘紡	[illegible]	[illegible]	[illegible]	[illegible]
日產	[illegible]	[illegible]	[illegible]	[illegible]
日穀	[illegible]	[illegible]	[illegible]	[illegible]
日毛	[illegible]	[illegible]	[illegible]	[illegible]
池一	[illegible]	[illegible]	[illegible]	[illegible]
帝人	[illegible]	[illegible]	[illegible]	[illegible]
日レ	[illegible]	[illegible]	[illegible]	[illegible]

朝取算定と日步

銘柄	算定	日步	代引
朝取	[illegible]	[illegible]	[illegible]
同新	[illegible]	[illegible]	[illegible]
大新	[illegible]	[illegible]	[illegible]
帝人	[illegible]	[illegible]	[illegible]
東新	[illegible]	[illegible]	[illegible]
拓新	[illegible]	[illegible]	[illegible]
日產	[illegible]	[illegible]	[illegible]
日穀	[illegible]	[illegible]	[illegible]

東京現株

東株	[illegible]	朝鮮	[illegible]
同新	[illegible]	同新	[illegible]
鮮銀	[illegible]	東拓	[illegible]
殖新	[illegible]	同新	[illegible]
同新	[illegible]	富士紡	[illegible]
東電新	[illegible]	日石	[illegible]
		鐘毛	[illegible]

朝取短期約定表

銘柄	賣方	買方	約定高
朝取	[illegible]	[illegible]	[illegible]
同新	[illegible]	[illegible]	[illegible]
大新	[illegible]	[illegible]	[illegible]
東新	[illegible]	[illegible]	[illegible]
拓新	[illegible]	[illegible]	[illegible]
日魯	[illegible]	[illegible]	[illegible]
日產	[illegible]	[illegible]	[illegible]
鐘一	[illegible]	[illegible]	[illegible]
計			一萬一一〇〇枚

大株長期

銘柄	前寄	前引	後寄	後引
大株	[illegible]	[illegible]	[illegible]	[illegible]
同新	[illegible]	[illegible]	[illegible]	[illegible]
同新	[illegible]	[illegible]	[illegible]	[illegible]
郵船	[illegible]	[illegible]	[illegible]	[illegible]
同新	[illegible]	[illegible]	[illegible]	[illegible]
鐘紡	[illegible]	[illegible]	[illegible]	[illegible]
日石	[illegible]	[illegible]	[illegible]	[illegible]
同新	[illegible]	[illegible]	[illegible]	[illegible]
東新	[illegible]	[illegible]	[illegible]	[illegible]

金融(十七日)

日銀帳尻

發行高	[illegible]	[illegible]
正貨準備	[illegible]	[illegible]
保證準備	[illegible]	[illegible]
貸出高	[illegible]	[illegible]
預金高	[illegible]	[illegible]

東京コール

無條件	日步	〇七〇〇
翌日		〇七五〇
普通		〇七五〇

鮮銀帳尻

發行高	[illegible]
正貨準備	[illegible]
保證準備	[illegible]

期米(十七日)

朝取仁川

	前場 當限	中限	先限
(一)	[illegible]	[illegible]	[illegible]
(二)	[illegible]	[illegible]	[illegible]
(三)	[illegible]	[illegible]	[illegible]
(四)	[illegible]	[illegible]	[illegible]
(五)	[illegible]	[illegible]	[illegible]
(六)	[illegible]	[illegible]	[illegible]
(七)	[illegible]	[illegible]	[illegible]
(八)	[illegible]	[illegible]	[illegible]
(九)	[illegible]	[illegible]	[illegible]
(十)	[illegible]	[illegible]	[illegible]
後場(一)–(七)	[illegible]	[illegible]	[illegible]
賣買高	[illegible]	[illegible]	[illegible]
取組高	[illegible]	[illegible]	[illegible]
出來高	[illegible]	[illegible]	[illegible]

東京期米

	前場	後場
當限	[illegible]	[illegible]
中限	[illegible]	[illegible]
(一)–(八)	[illegible]	[illegible]

大阪期米

	當限	中限	先限
前場 (一)–(十)	[illegible]	[illegible]	[illegible]
後場 (一)–(六)	[illegible]	[illegible]	[illegible]
引跡氣配	[illegible]	[illegible]	[illegible]

大阪期米喰合

	賣方	買方	取組高
當限	[illegible]	[illegible]	[illegible]
中限	[illegible]	[illegible]	[illegible]
先限	[illegible]	[illegible]	[illegible]

各地期米

	前寄	前止	後寄	後止
△兵庫 先限	[illegible]	[illegible]	[illegible]	[illegible]
△下關 先限	[illegible]	[illegible]	[illegible]	[illegible]
△名古屋 先限	[illegible]	[illegible]	[illegible]	[illegible]
△釜山 先限	[illegible]	[illegible]	[illegible]	[illegible]
△大邱 先限	[illegible]	[illegible]	[illegible]	[illegible]

商品(十七日)

	前場	後場
△大阪綿絲	[illegible]	[illegible]
△鎭南浦	[illegible]	[illegible]
△木浦	[illegible]	[illegible]
△群山	[illegible]	[illegible]
△橫濱生絲	[illegible]	[illegible]
△大阪棉花	[illegible]	[illegible]
△大阪人絹	[illegible]	[illegible]
△大阪砂糖	[illegible]	[illegible]
△安東豆粕	[illegible]	[illegible]

▲現物最優等六〇五圓

滬保大豆查定會

【公主嶺電話】本年度產混保大豆標準見本査定會は來る二十二日例年の通り公主嶺に開催されることゝなつた

京城綿糸布(七日)

花鳥	八五	飛犬	九、〇〇
世界鳥	八、一〇	月	九、〇〇
改良	八、七〇	オーム	九、一〇
金九龍	[illegible]	公會堂	[illegible]
五枚綿	[illegible]	四ッ組	[illegible]
犬	[illegible]	金明太	一、一七
竹	[illegible]	月桂	[illegible]
双鳳	[illegible]	鶴	[illegible]
三A	[illegible]	太エー	[illegible]
鵝	[illegible]	金剛山	[illegible]
長鼓	[illegible]	龍	[illegible]

鹽販賣高

專賣局調查——十一月分鹽販賣高は合計三千七百九十萬四千五百十六斤である

對外爲替

東京爲替(十七日)【東京電話】

	賣	買
對米	廿八ドル十六分ノ十三	廿八ドル十六分ノ十三
對英	一志二片廿一分ノ一	一志二片十二分ノ一

大阪爲替(十七日)

	賣	買
對米	廿八ドル十六分ノ十三	廿八ドル十六分ノ十三
對英	一志二片卅二分ノ一	一志二片卅二分ノ一

株式
本格的餅搗相場
一齊に氣崩
朝新は空賣警戒

前場 休日明けの今朝は人氣強張り新東一四五圓三十錢、大新九四圓九十錢、日產一〇三圓、朝取六三圓四三錢と寄附あと戻りには利喰賣出阪地の不味を眺めて ジリ賣商狀化し新東一圓二十錢と八方引落し新高前の朝新二圓五〇錢大新二圓八〇錢、日產二圓一錢安、朝鮮三〇圓二と引けを了つた

後場 阪地の氣崩れを眺めて新東一四一圓九〇錢と八安大新九二圓五と三安日產一〇一圓二と八安と總落朝新三〇圓四と不味に寄附きあと新東は二圓丁から二圓五日產二圓七と引返し活況を呈した

外されて了つたが云ふのも一箇月各社が上期から引續いて好調の業績を持ちながら利得配當増と將來の收益綜と迄に上回新內部保留に一分二を配當政策に慎重な手堅い決算に了つたので投機的興味から一歩前進に對しても再檢討を考へざるを得ない氣となつてゐるが一時的反動に見られる相當強く相場の上に反映してゐるとみてよい、東證工業株は例へば立派な一例として人絹株が伸び切れないのも原因はそこにある、今後收益率はよくて現狀維持ぐらいの程度下するとの懸念が存在され社內保留でも結局は將來の配當維持を之によつて前はんが爲め備へであるとみられてゐるのでこれが鐘株を無視して上昇難を呈してゐるものとみられる

愈々餅搗相場

休日明けの今朝は新東五圓臺に乘せて新値を切つたので本直り展開かと思はせたがあと阪地のダレ氣味に三圓臺に屈してしまつた、五圓臺は相變らず新東の因緣場ではある別に新規の材料がある譯ではなく新値を切るとは云へこの押し上げ相場は腕づくの押上げであるから戾りには依然利喰が出て來るので伸び力が乏しい事となる阪地の石井一派が相張強く賣附つてゐるのでもあるから然し腕づくで頑張り通せるかどうかたゞ何しろ總の引上りに早かつただけにこの相場は本直りがおくれたともみられるから恒例の餅搗相場とはなつて來たものゝ一つ突込まれば大きな上げ相場は期待出來ないのではあるまいかとの觀測が有力となつて地場新東は相當附いてをり上げ來た暮高週待で相當附いてをり地場新東日產新共に一萬以上の大取組となつて來たから今一つマ

ブルとベアー

朝新 ▲賣方小林二一四〇白

▲新東は五圓の因緣場に乘せて再び三圓臺に落し餅搗相場となつて暮の上げ下ろしは相當激しくなりさうだ▲人氣を刺戟する材料がないので賴りない氣分ではあるが此節意含みは相當興味が深いとみられる▲押目買の良待ち構りにずばしこく立廻つて利を喰ふ方が最も賢明な行き方である大きく張るのは依然禁物との觀測もあるやうだ▲日產は優待株として最も脆弱さを示してゐるが潛在する買氣は相當旺盛とみられ暮高の期待が大きいバラの買りで三〇圓臺に低迷してゐるが暮高必至とされてゐる▲朝新は仁川筋の買に東京筋の買に受株するとの意氣込みである▲仁川筋は三〇圓台割れと同時からこの買進みが今一つ大きく動いて來れば堅買の筋の踏みあげとなるのではないか▲年末三五圓目標の買方の腰入れは相當凄い意々仕手戰に入つたので興味津々たるものがある

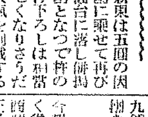

雜株伸力鈍し

バラの備い落しがあつてもよく保すところ十日、相場自體としては伴の上げ下げに相當の期待してもよいのではあるまいか決算相場があるとの期待も案外に

京城明治町 天 大原現物店 電話本局二三七〇

◎本日ノ動キ(一時現在東京市場)

無期限日東同紡同帝日月同同紡鋼
新 東 新 新 新 新 新 新 新 新
燈 紅 鐘 洋 紡 絹 優 紡 帝 大 人 新 酒 泥
一五五〇 八〇 一三 一一〇 四七 八〇 一〇 〇〇

大阪野村經營 株式會社 德泰公司 京城支店 有價證券賣買 京城府明治町一丁目 電話本局二六一〇番・二六一一番

山源株式日報

三菱新	[illegible]	帝人	[illegible]
北樺新	[illegible]	東洋レ	[illegible]
日魯	[illegible]	鐘淵	[illegible]
鋼管新	[illegible]	國光レ	[illegible]
アルミ	[illegible]	富士紡	[illegible]
エタ新	[illegible]	旭紡	[illegible]
月島機	[illegible]	延紡	[illegible]
櫻田機	[illegible]	新潟新	[illegible]
東鋼新	[illegible]	汐水新	[illegible]
東京電	[illegible]	電化新	[illegible]
東邦電	[illegible]	麒麟新	[illegible]
東信電	[illegible]	日石新	[illegible]
大同新	[illegible]	樺油新	[illegible]
日發新	[illegible]	鮮銀新	[illegible]
エタ新	[illegible]	亞新	[illegible]

山本株式現物店 京城府明治町一丁目

非一五〇全北二〇大原二〇〇山口二〇〇京證三七〇松山一〇〇古野三八〇金益一〇〇東亞一五一〇日中二〇立山一〇〇〇丸星五〇新田

六五〇內海一〇〇白樂一一七〇山本五〇▲買方小林二一七〇金光三三〇白井六〇全北三〇大原一五〇

德泰二二〇山口三五〇京證四三〇成南一二〇松山一〇〇古野二四〇金益四〇〇東亞一〇〇立山九二〇丸星三四〇丸玉四二〇新田一八〇〇內海一八五〇白樂四〇滿洲八九〇山本四二〇

大新 ▲賣方小林八八〇日井三六〇全北五〇大原二七〇京證一一〇古野一〇〇東亞三一〇立山四〇新田一〇〇白樂九〇滿洲一〇〇▲買方小林四三〇日井一九〇大原六〇山口五〇京證六〇成滿一七〇古野一八〇金益一〇東亞一九〇田中二〇立山四五〇丸星一五〇新田二八〇內海八〇白樂九〇滿洲七〇山本九〇

◇…東京株式(前場)

倉組	一五〇、〇五	一五〇、〇五
鐘紡	一三七、八〇	一三七、八〇
同新	一二六、四〇	一二六、一〇
東新	一四五、四〇	一四五、四〇

東京國債小高

休日明けの場面は環境の振はざるため買氣昂らず各銘小高で保合ひの商狀であつた▲甲五分利一〇二、三五〇▲一同四分利不用▲佛貨四分利一八五、五〇

期米
小往來に持合

前場 休日明けの今朝は當七圓八〇錢中七圓八九錢先は八圓一二錢と不味に寄付き四圓〇九錢と小弛み場面閑散を呈したが引際反撥して一六錢と大引した

後場 當七圓七二錢中七圓八九錢先は八圓二一錢と五丁高に寄付きこの邊の浮動であつた

嫌氣を助長

今朝市場の人氣は休日前と大差なく從つて相場は仕手筋に依然保合商狀を脫しないも買方の一部には正米が皆目內地へ倒れない事や鮮米に農林省が聲明せし內地米買附へ殘り五十八萬石の買上げが今以て實施されない事から多少不安氣分が漂ふて居る狀態である最も一面には依然產地の出廻り薄によつて正米は依然强硬を脫しない事が何時政府が米の買上げを發表するやも計られないと云ふ狀態にある際とてまだ慌て投げ返く者は僅りなきも頃日來のヂリ\/安で小口買方は一層に氣を惡くせる折柄若しもこの相場が二十八圓台を下廻るやうな事になると買方の嫌氣を醸ふやも知れないと見られてゐる

京城府明治町二丁目三 秋田株式現物店 電話本局四八〇番 (十七日午後一時)

鮮銀新 朝鮮 同新 東拓新 日產新 京電新 … [illegible]

米が今では內地各市場とも荷閑となつて居る所へ蓬萊米も相當に買約が成立せる等から內地は一般に正米の賣行きが惡しきに反し朝鮮では出廻り極樣と產地は高値類えに前途蕈る等から朝鮮米は商高を維持し採算不引合となつてゐる銘柄如くである從つて今後鮮米の取引が復活するには現在內地に在庫せる品が一巡整理されて了ふかそれとも鮮米から割剝げして採算が出合ふ事にならないと不可能と見られてゐる

鮮米不引合

十二月に這入ると鮮米の移出がバッタリ不振に陷つた事につき好く調查して見ると內地米の大凶作に より十月以降十一月にかけ鮮米取引が意外の發展を呈したゝめその

割剝げ必至か

目下の所定期は正米が賣れず買へずのヂレンマに陷つて居るので仕手の見送りと共に每日閑散を呈しこの邊に保合ふの外なき狀態であるが然し產地正米の强氣が一般の賣惜みに過ぎない事から推すと二十八圓十錢所にコビり付いた切りまだどちらにも一寸動けそうにないこれと云ふも定期は政府の對策に縛られ仕手は乘出す手掛のない所へ氣迷筋の正米は倒れず買へずのヂレンマに陷つて居るからであるが然し所ふ正米の賣行き不良が續いては買方は頗りいゝ氣持ちはしないと見つて井々諦める手もあるらしい▲某所へ農林省が鮮に聲明した內地米買上げも殘り五十八萬石の買上げもまだ以つて實現しない事から買方中には悲觀が多いぬ氣を惡くして居るとこの相場は先限が二十八圓台を維持して居るまでが花で若しもこれを下廻りするやうな事があると買方の嫌氣は更に濃いて其所に面白い餅搗き相場が始まるのかも知れない

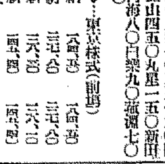

去る十五日官公署や各會社では三十萬圓に近いボーナスがバラ撒かれたので市中は俄かに活氣ついて來たが相場の方は相變らずであるから、鮮米は比較的出廻り多くて潮安に出來ると云ふ聲は揭げられてるも東の出來ないとれが大入して格米が例年より多くて潮安に出來ると云ふ事から蓬萊米の移入が多いため商量は立たないと見られる事から實際に掛けての市場は保合ひ下敗れを豫想するだけに鮮米の相場は立ちそうにない、これまで鮮米は潮高を維持したけ益に割剝けを見るのではないかと豫想されてゐる

仁川思惑米

去る十五日現在の仁川在庫米は合格米二十七萬五百七十六俵內入三十萬八千六百四十俵入五百四十俵で之れを前週に比較すると安米は一萬四千九百六十七俵十六萬四千三百三十二俵八千三百七十八俵の增加であるがこの內から政府の所有米を除くと安米は四萬八千五百俵以下にぎないも期は二十四、五萬石が民間持ちで何れも大地主の思惑米が主である

仁川穀物出入【十七日】

▲移入(袋入)白米四、〇〇〇、十九、八〇〇(九入)(袋)一二〇〇、九、九〇〇、六、二五〇袋 ▲移出 白米四、二五〇袋入一四、六〇〇玄米二四、九九大豆三、一〇一

仁川(小安)

九仁三等二十七圓六十錢四等二十七圓二十錢不合格米二十二圓七十錢一等白米十一圓十八錢粗上物七錢二厘五毛で何れも前日より一錢二厘五毛安

大阪市中在米

十七日現在は百八十四萬八千九百二十三俵と前月の在米に比して一千五十四俵の減少なり

各地籾市況

京城上七錢二厘中七錢下六錢八厘▲仁川上七錢二厘五毛中七錢一厘五毛▲群山上七錢四厘五毛中七錢四厘下七錢三厘五毛▲大邱上七錢二厘五毛中七錢二厘下六錢九厘▲木浦上七錢五厘中七錢二厘七毛下七錢▲南浦上七錢二厘中七錢一厘下七錢

南浦(膽り)

天候不良から入荷乏しく賣物は依然筋の外なく商內薄く氣配は一、二〇錢方引締る丸ナ三等二十七圓八〇錢四等二十七圓六〇錢一白一一圓一〇錢

木浦(引落)

定期不引立に買手一齊手控へに市況沈衰十ら產地引弛みに一〇錢方引落丸木三等二十八圓五〇錢四等二十八圓三〇錢一白一一圓

群山(安含)

出廻一七輛定期不勢內地筋も氣配を進めないので活氣薄く五錢方安含み丸ク三等二十七圓三〇錢四等二十七圓一〇錢一白一一圓

大邱(小腱)

當用買筋買散見されるのみなるも籾高から氣腱強く一〇錢高と腱り角ッ三等二十七圓六〇錢四等二十七圓二〇錢一白一一圓

釜山(强含)

出廻九千叺休日越しの今朝は當用手當買旺盛に商內活しく強腰相場も高腿り七五七四叺の好手合にて強含み商狀角ッ三等二十八圓〇五錢四等二十七圓六五錢一白一一圓五四錢

大豆

一、二十錢安値である

雄山三等十四圓九十錢當地着十四圓八十錢釜山三等十四圓七十錢水原四錢市場見渡し三等十四圓四十五錢滿洲三等十四圓四十五錢四等十四圓十五錢で何れも前日より十錢方下向きの商狀

株式會社朝鮮取引所證券米豆取引員 新田義民商店 米豆部 仁川府海岸町三丁目一 電話長二二〇・四〇四・六二 證券部 京城府黃金町二丁目一九九 電話本局 營業案內送呈

朝鮮郵船出帆

△日本海直航 △橫濱直行 京城—神戶—門司—清水—名古屋—東京
北鮮 香港丸 十二月廿日 門司—コース

東京行 ... 北鮮 ...

名古屋行 ...

大阪行 ... 西鮮 大阪行 ...

敦賀行 ... 新潟・伏木七尾行 ... 鹿兒島・三角行 ...

上海行 ... 青島行 ... 大連行 ...

朝鮮郵船株式會社 代表電話東局四一九五番 京城南大門通り五ノ一 ...

日本郵船定期出帆 浦鹽行 ...

阿波共同汽船出帆
威海衛、芝罘、大連行 利通丸 十二月十九日午後 十二月廿一日午前 時出港
威海衛、芝罘、大連行 共同丸 十二月廿六日午後 十二月廿八日午前 時出港
鎭南浦、大連、天津行 長山丸 十二月十五日午後 十二月十六日午前 時出港
○朝鮮線直通貨物ハ各驛ニテ取扱ヒ 荷主ノ便宜ヲ計リマス 京城支店內 ジャパン・ツーリスト・ビューロー
代理店 仁川海岸町四 野口商會 電話二四番・一三七番

京城日報 朝刊 本紙朝夕共二十頁

特報口繪 謹輯 皇族御寫眞畫報

五大附錄つきで大評判の新年號本日發賣

主婦之友

嫁入調度品贈呈の大懸賞發表

第一附錄 クロース製函入り 五百頁の書籍附錄

奧様百科寶典

〈實用本位の家庭百科大全集が出來たので大評判〉

〈奧様方は勿論嫁入準備のお嬢様にも大歡迎の大附錄〉

日本で初めて出來た大全集で右から左へと直ぐ役にたつ家事一切の新しい知識を二千餘種も公開したもので大評判!!

これ一冊があれば家事一切どんなことでも忽ちわかるので大人氣です。お嫁入準備讀本としても若い方々に大人氣!!

鏑木清方 伊東深水 山川秀峰 美人畫の掛物三幅對

竪三尺六寸に横八寸の實物通りの大形掛物。千金を投じても得られぬスバラしい美人畫の傑作揃ひです。清方先生の明治美人、深水先生の大正美人、秀峰先生の昭和美人で、雜誌界空前の大附錄を贈呈するので大評判。

子供繪本（ドコモノトモ）新附錄

面白い漫畫やお話を色刷卅二頁で發表した繪雜誌でお子様が大喜び

(一流の家元先生總動員) 新年の生花の生け方大發表

詳しい生け方のほかに水揚げの秘訣から飾り方まで大先生が親切に公開された特別記事。

(一流の先生方の大發表) お正月の家庭料理一切の作方

お重詰、お雜煮、お吸物、酒の肴、溫い飲物、お子様料理等珍らしい物ぞろひで大評判。

(手輕に出來て重寶な) 冬の室内用手藝十二種の作方

『主婦之友』獨特の便利な手藝品のほかに和服向の防寒着の作方六種もあるので大評判。

何でも不思議にアタル流行占ひ方 神占(オラクル)カード卅三枚（贈呈）

戀愛でも金儲けでも出産でも縁談でもその他何でも簡單に占へる美しいカードです。毎日の御運勢をどうぞお占ひくださいませ。

(零下卅度の極寒の北鮮) 國境警備の家庭慰問記（特派記者）

國境警備の歌で名高き鴨綠江岸三百卅餘里の國境を死守する人々の家庭を慰問した特別記事で悲壯なる大讀物です。

(夫婦圓滿のお手本たる) 齋藤前首相と語る（山田わか）

非常時日本の首相として重大なる責任を果した齋藤子爵夫妻が首相時代の感激に充ちた想ひ出を語られた特別記事。

〈東北凶作地の身賣娘を救ふた哀話〉（山室民子）

東北地方の凶作が生んだ悲劇のうち最も痛ましき哀話。救世軍の山室軍平氏令嬢が手記された悲しき身上話です。

〈花嫁さんの秘密相談の解答〉（諸岡博士）

醫學博士諸岡存先生がお嫁入りしようといふ婦人に與へられたものでコレさへ知つておけば花嫁さんの不安は御無用。

〈悲劇を生む戀愛を語る座談會〉

戀愛ほど悲劇を生むものはない。悲劇に終り易い戀愛を幸福にする方法を[illegible]先生を中心に催された座談會。

(モーパッサン原作) 女の一生（入江たか子主演 西條八十譯）

文豪モーパッサンの傑作小說『女の一生』を銀幕の女王入江たか子さんが主演して西條八十先生が美しい詩を添へた『主婦之友』獨特の計畫で空前の大呼物。

寶塚の華原邦子と吉屋先生の會見談

寶塚少女歌劇の人氣花形華原邦子さんと女流小說家の吉屋信子先生の會見で、トテモ愉快で面白い讀物です。

母性愛の勝利を得た遠野未亡人の涙の物語

故遠野男爵の未亡人ジャーヌさんが異郷の空で亡き良人の遺兒を守つて苦節十年の涙の物語。

新年の着附とお化粧の仕方

上手な着附の仕方とお化粧の方法を一流の先生が親切に公開されて大評判。

▲婦人病の生姜灸療法公開
▲藥以上に效く肺病新療法
▲寒さ時の赤ちやんの育方

「女の一生」の入江たか子[illegible]

長篇小說 眞實一路（山本有三）

一代の文豪山本有三先生が初めて婦人雜誌に發表された待望の長篇小說。讀者の胸を打つ入魂の傑作小說として熱狂的の大評判です。

◇二つの貞操（吉屋信子）

紀美子と總子を繞うた悲しき運命に泣け。見よ。評判の大懸賞小說!!

◇虹の故郷（牧逸馬）

待望の名篇『哭くな女性』の愈よく發表。夏野の運命はどうなる?

◇[illegible]の生母（山中峯太郎）・嵐の若草（竹田敏彥）

◇[illegible]（子母澤寬）・[illegible]（[illegible]）

吉屋信子先生著（第二附錄）

ペン字の手紙

（美麗な書簡箋に肉筆通りした豪華版）

美しい手紙で名高い吉屋信子先生がお書き下さつた婦人の手紙文範です、これ一冊で文章もペン字も併せて稽古が出來るので奧様方もお嬢様方も大評判です。

八十錢（送料十三錢）

東京神田 主婦之友社（振替一八〇）

會商繼續要求に 帝國の方針決定す
休會には明年續行を條件に贊成
首相と海外兩相の協議

【東京電話】廣田外相及び大角海相は十七日午後三時岡田首相を官邸に訪問し、約一時間に亘り最近のロンドン豫備會商の情勢につき詳細報告すると共に、豫備會商繼續に關する根本方針を決定、去る十二日附松平、山本兩代表の請訓に對する回訓案文を外務、海軍兩當局間に於て調整せしめた上、十八日午前中にこれを兩代表宛發送することゝなつたが、松平、山本兩代表に對する回訓案の骨子は左の如きものである

一、海軍豫備會談を繼續して行ふべきことを要求すること

一、日英米各國代表間の協議に依りクリスマス及び年末年始の休日を含む或る期間豫備會談を休止することは異存はないが、帝國政府は明年再び適當なる時期に會談を續行すべきことを條件として右休會に贊成する

一、帝國政府は右休會期間中に於て英、米兩國が帝國政府の提示せる各國海軍兵力量の實質的パリテイの原則、共有最高保有量の設定、攻擊的及び防禦的武器の制限に關する提案等を受諾するやう十分の考究を遂げんことを要求する

而してこれらの原則にして容認さるゝに於ては再開後の豫備會談に於てこれら諸原則の適應さるべき帝國政府の意圖する具體的數字を提示する用意がある

方針は變らぬ
"和協試案"などは事實無根
會見後 大角海相語る

【東京電話】岡田首相と會見後大角海相は左の如く語つた

本日(十七日)首相にお會ひしたのは、岡田首相が最近のロンドン會商に就て承知して居られない點を、廣田外相と二人で報告說明したまでであつて、華府條約廢棄通告等に就ては全然一言も觸れなかつた、回訓案については種々話は出たが、それも傳へられる樣な和協試案などといふことに關するものではなく

蓋を 開けて見ればこんなものかと思はれる程度のもので、これも二、三日中にはつきりするであらう、松平代表からも、山本代表からも和協試案などといふものは絕對に來て居らない、兩代表とも英米側に和協的試案を出したことはない、從つて數字の點等に全然觸れて居らないのであるから、それに對する回訓等もあらう筈もない、最近ロンドンからの電報で非常に誤つた情報が傳へられてゐるので、山本代表にその旨

注意 して置いた、日本の方針としては既定方針に些かの變化もなく、十九日の樞府本會議で既定方針が可決されゝばその通り實行するまでゞ只今の處それに對する妨害は何等起つて居らない、妨害が起れば斷乎たる決意を示すまでである

災害復舊費追加を 政府は約束しない
惡い點があれば考慮する
秋田氏と會見後 岡田首相の談

【東京電話】十七日朝秋田前衆議院議長の訪問を受けた岡田首相は會見後語る

今日秋田前衆議院議長の訪問を受けたが、その時秋田氏は今回政友會脫黨並に議長辭任を決行した動機、氏の心境について話されたが、氏の心境は佛教の阿難雜諸の話にもある如く、秋田氏自身の心境は十年新念に從ひなほ悟入することの出來なかつた阿難尊者が遂に念願で敢然として悟道に入るを得たと同じだが、脫黨および議長辭任によつて政界における一種の

悟り を得たといふことであつた、秋田前議長が新黨を組織されるとか、將來擔ぎ出されるところがあると傳へられるが、政府と新黨とは何等の關係はないのみならず、秋田氏今後の行動にも何等關係はない、通常議會も一週間の後に迫つてゐるが、政府としては來るべき議會で國家本位で法律案、豫算案等を愼重審議されることを希望してゐる、去る十五日の政友會の九州大會で鈴木總裁が議に豫算總會に私の答辯した「事情に即し考慮するに吝かでない」との言明について言及されたが、これを楯にとつて何等の事を強ひて來るかも知れないが

政府 はそんな約束をしたことは全然ないのだからさう言ひがゝりを受ける譯には行かぬ、但し政府は農村災害豫算は一應あれで復舊出來る見込みであるが、實行に移して後現實にあすこがいけぬ、こゝがいけぬと指摘して惡い結果が出て來れば、その時始めて何とか考慮して行く、今後の議會は解散か否かと、云ふやうなことが種々論議されてゐるが、政府はたゞ單なる政界の不安の現狀を打開するとか、政黨の革正とかいつた抽象的な理由で解散は現在のところ毛頭考へてゐない、たゞ政友會が黨利黨略のため國策本位に行動せず、多數を恃んで誠意なく審事を押せば解散はやる

閣僚は解散忌避
新官僚派は主戰論

【東京電話】第六十七議會は解散か否かの無氣味な嵐を孕んで召集日も一週の後に迫つたので、政府は依然政友會內の動向、就中舊政友系の淸黨運動の發展に對し注視しつつあり、對議會策について閣內の吉田書記官長を中心とする新官僚勢力は極度に政黨に愛想をつかし、政黨自身の手による革正は不可能との見極めをつけ、來るべき通常議會において斷乎解散し改正選擧法により總選擧を行ひ政界の淨化をなすべしとの機運が釀成されつゝある、しかし一方床次、內田、山崎三相を中心とする政治家の間では新官僚の手では政界の明朗化、政黨更生は斷じて出來るものでなく、政黨の自力更生こそ

政界の淨化 をはかるものであるとの建前を取つてをり、しかも岡田首相は十六日たゞ政黨の感情不滿や人心刷新などの理由のみで解散を斷行するものにあらずとの信念を表明してゐるので、政府としては議會の無事通過を希望し、さらに政友會の政府攻擊が猛烈を極め、第六十七議會乘切り不可能の情勢を馴致するに至り解散斷行のやむなきに至つたとしても政府は解散で責任を政友會に負はしめるが如きことをなし得ず、政府としては積極的に解散をなさざるは勿論、餘儀なく他力的解散を支持するものと見られる、しかし政友會內においては淸黨運動を起し紛糾を續けてゐるので、政友會が果して一致結束して政府の陣容を何處までかきみだすか疑問であるが、漸く政府と一戰を交へて解散を自ら惹起するかが政府の解散の切札となつてゐる

政友 黨內の不滿・動搖
鈴木總裁も裁斷に苦しむ

【東京電話】所謂爆彈動議に端を發し、秋田淸氏の議長辭任ならびに脫黨によつて火蓋を切られた政友會の淸黨運動派に幹部の組織變更及び改造問題は鈴木總裁が九州大會から歸京するのを待つて、いよいよ表面化することとなり、鈴木總裁もこの際何等かの裁斷案を下して黨內の結束を固め、通常議會劈頭行はれる議長選擧及び相次いで起る一億八千萬圓の追加豫算動議の善後處置などに善處する必要にせまられてゐる、然し黨內一部では先般の緊急動議に關する

惡評 をもつて黨幹部の責任なりとし、若宮幹事長以下各總務の辭職論すら傳へられてゐるが、右を斷行するときは今後幹部に不滿を抱くものに乘ずる口實を與へ惡例を遺すこととなるのみならず、鈴木總裁及び總務の辭任問題となる恐れがあるので到底實現不可能であり、特に從來通常議會後に行はれる幹部の改選期を繰上げて議會前とし、幹部の改選を行ふべしといふ說も結局においては幹部を引責辭職せしむる結果となるので實現は至難と見られてゐる、然しながら此の際何等の處置をも講じない時は山本(条)、前田、望月、三土舊政友系長老派に黨員の

不滿 を刺激し、床次系派に秋田氏の新黨運動に乘ぜしめる隙を與へることとなり、黨內結束は望まれないので、鈴木總裁は幹部改選以外の方法によりこれ等の不滿を慰撫するより外ないものと見られてゐる、然しながら從來の院內總務制は每年これを改選するため、その人物は次第に低下し、現幹部の如きも黨內統制は少し重荷の觀があり、これを變更して五六名位に減じ黨內有力者を任ずべしとの說有力であるが、上述の如き理由で今直ちに實現しがたいため、これは通常議會後の幹部改選までこのまゝとすることゝし、辭表提出中の東、加藤、野田、中四總務は極力

慰留 し、一方院內總務の人選には上述の主旨を加味して黨內の不滿をおさへる手段に出づることとなり、而してその場合は

一、院內總務は從來の如く院內總務とするもその人選には特に注意を拂ひ、院內の統制結束を計り得る一流の人物を擧げることとするか

一、院內總務制はこれを廢して黨內の有力者を院內總務とし、本部總務を指導して議會に於ける進退を誤らしめざる樣努力する

との二方法が敎へられるが、鈴木總裁としては議長が黨長老會議を開くか、或は個々面接の方法によりその意見を徵した上愼重最後の決定をなすことゝなつた

在滿新機構 實施打合せ

【東京電話】在滿新機構官制は愈々來る廿六日公布實施されることになつたので、吉田書記官長はこれが實施に伴ふ諸般の打合せをなすため、十七日午後二時半より關東局總長に內定した長岡隆一郞、同じく對滿事務局次長川越丈雄兩氏を首相官邸に招き、堀上拓務次官、金森法制局長官をも交へ各般の打合せを行ひ、同四時三十分散會した、なほ長岡、川越兩氏は今後陸軍、外務、拓務の各事務當局と打合せを續け、長岡氏は官制公布後直ちに赴任する

南大將園公訪問

【東京電話】南大將は十七日午後三時東京驛發興津に赴き、西園寺公を訪問し駐滿全權大使兼關東軍司令官に就任の挨拶をなし滿洲問題につき種々抱負を述べ同夜歸京した

總監訓示
海事出張所長會議開かる

遞信局海事出張所長會議は十七日午前十一時より本局分室會議室に於て開催、各出張所長出席、今井田政務總監の訓示代讀あつて後、明春より實施さるべき船舶安全法を中心に種々協議打合を遂げた、會議は二十二日まで續行されるが、政務總監の訓示は左の如し

茲に海事出張所會議を開くに當り所懷の一端を述ぶるの機を得たるを欣幸とす、惟ふに朝鮮の海運界は近年異常の發達を見るに至りたりと雖も、朝鮮船舶を以てしては朝鮮出入貨客の輸送を負擔するに足らず、航路は內地海運業者の經營に委ねらるゝもの多く航路標識の施設亦未だ十分なりと謂ひ難く、孰れも更に一段の進展を要するの狀態に在るにも拘らず、海運界の現況は輓近對外貿易の活況と船舶改善助成の施設等に依り漸次好轉するの兆あり、朝鮮に於ける海運界亦隨つて

好轉の曙光 を認むるに至りたるは洵に喜ばしき事象なりと謂ふべし、由來海事行政は產業の發達及貿易の伸暢と密接不離の關係あり、殊に朝鮮に於ける產業は最近異常著しく物資の產出增加し運輸機關の活躍に俟つもの頗る多し、而も其の行政運用の如何は直に海運業者の利害に影響し延いて斯界の消長產業の盛衰に反映するを以つて行政の衝に當る各位は克く業者の指導誘掖に努め、朝鮮海運界の進展に資せんことを要す、偶昭和四、五兩年に亘り交渉を遂げられたる海上に於ける人命の安全の爲の國際條約及國際滿載吃水線條約も近く御批准を見るに至るべく、海運の國際的性質及海上に於ける人命の安全に鑑み朝鮮に在りても內地及臺灣と其の

步調を一に して兩條約への加入を宣言すべき機運に向ひ隨て從來の船舶檢查法規に對し根本的改正を加ふることゝなりたるが、同條約施行の曉には船舶の取締は獨り朝鮮內船舶のみならず廣く諸外國の船舶にも之を行ふこととなるを以て之が取締に任ずる各位は法規の研鑽は勿論、更に世界各國の海運事情をも洞察して其の運用に遺憾なきを期すべし、各位克く時局に鑑み一層官紀を肅正して事務の適正を期し他面技術の研鑽を遂げ、業者の指導を怠らず、以て朝鮮海運界の圓滿なる發達に貢獻せんことを希ふ

標準公定米價 米統委員會で決定
最高三十一圓五十錢
最低二十四圓三十錢
前年度に比し各一圓上げ

【東京電話】本米穀年度の公定價格を決定する米穀統制委員會は十七日午後四時半より農相官邸に於て開催、昭和十米穀年度の公定價格に關する諮問案を附議審議の結果、標準最高最低價格を左の如く決定した、而してこれを昨米穀年度の標準公定米價最高三十圓五十錢最低二十三圓三十錢に比較すれば最高最低とも一圓上げとなつた

昭和十米穀年度標準公定價格
最高價格 三十一圓五十錢
最低價格 二十四圓三十錢

從つて登錄銘柄米の標準米たる茨城二等米はこれより各二錢上げて左の如くなつた
最高價格 三十一圓五十二錢
最低價格 二十四圓三十二錢

公定價格決定理由

【東京電話】十七日農相官邸に於て開催された米穀統制委員會に於て本年度の米價公定價格は最高三十一圓五十錢、最低二十四圓三十錢と決定されたが農林省は右公定價格決定の理由を左の如く發表した

◇最低價格決定の理由

本年の米穀生產費は凶作狀況に鑑み減收五割以上のものを除いた總平均廿七圓九十五錢、それに運賃諸掛一圓十七錢を加へれば廿九圓十二錢となる、これと物價指數値廿四圓八十八錢の下値二割と中値九十錢の平均が廿四圓五十一錢となり四割以上の減收を除いた總平均が廿七圓四十錢、それを前同樣の平均を行へば二十四圓二十七錢となり生產費の極端に高きものと、低きものを除いた五圓より三十八圓未滿迄の總平均二十七圓五十三錢に運賃諸掛り一圓十七錢を加へたものと物價指數値の下値二割との平均が二十四圓三十錢となる、以上を斟酌して最低價格を決定せり

◇最高價格決定の理由

物價指數値の上値二割二十九圓八十六錢、上値三割三十二圓三十四錢の間に於て最低價格等を斟酌して最高價格三十一圓五十錢を決定した

米・籾輸入稅据置

【東京電話】米及び籾の輸入稅增加に關し、農林省は十七日米穀統制委員會に諮問の結果、左の如く決定した

一、米穀統制法第七條の規定に依り米及び籾の輸入稅は現行のまゝその期間を一ヶ年延期するの手續きを執ること

臨時利得の最低限度
逋脫防止規定は設けぬ
その後の決定事項

【東京電話】藤井藏相の諮問した臨時利得稅の要項は明年度豫算大綱の中に記載することになつてゐるが、この要項中先に大藏省より發表されたもの▲外、その後主稅局に於て研究の結果決定したる點左の如し

一、課稅さるべき臨時利得の最低限度を設くること、法人、個人共にその限度を二千圓とすること

一、增資その他の方法により課稅を豫想さるべき逋脫防止規定はこれを設けないこと

滿洲國幣大暴落
七圓幅まで

【奉天十七日電通】滿洲國幣と日本圓との比價(日本金百圓に對し)は最近九十圓二十錢位に保合つてゐたが、十七日午後に至り市場混亂し、國幣は大暴落を演じ安値九十七圓を出した後、九十五圓に引けた、七圓幅の大暴落は國幣創始以來のことであるが、原因は主として支那側の幣價切下げ說に怯えた實需筋の狼狽的金買と大手思惑筋の出動に依るものと見らる

范中華總領事
有意義な新任挨拶午餐會

中華民國駐京城總領事范漢生氏は十七日午後零時半から朝鮮ホテルで新任挨拶の午餐會を開いた、宇垣總督はじめ本府各局長、大串軍參謀長、賀田商工會議所會頭、森朝鮮社長、新聞通信社幹部官民多數出席、范總領事の挨拶に對し、宇垣總督答辭を述べ、懇談した、范總領事は日華友好關係を一層促進さすべく努力する旨述べ、來賓側も協力の意を表し、すこぶる有意義な午餐會であつた

本府辭令 【東京電話】

本府事務官 村上道雄
任稅務監督局事務官(四等)
爲專女學校教諭 早坂直衞
任公立高女教諭(七等)
本府事務官 鈴川壽男
本府林野調查委員會委員被仰付

人

◇梅崎第廿師團長 十七日平壤部隊演習檢閱の爲平壤へ
◇佐伯第十二旅團長 同日家族同伴福岡へ赴任
◇齋藤榮夫中佐(關東憲兵隊司令部員) 十七日京城發赴任
◇麻生慶治氏(京城遞信分掌局監督課長兼任保險監督課長) 新任挨拶に十七日來社

夕刊後の市況

◇…朝取短期後場

	引	高	安
朝新	五〇、四	五〇、四	五〇、四
大新	九三、七	九三、七	九三、〇
新東	一四一、八	一四一、四	一四一、四
日產	一〇一、七	一〇一、七	一〇一、二
安取	七六、八	七六、八	七六、八

◇…大阪短期後場

	引	高	安
大新	九三、一	九三、七	九一、九
鐘新	一三七、八	一三七、八	一三七、三
新東	一四一、四	一四一、九	一四一、〇
日毛	一一〇、四	一一〇、四	一一〇、四

◇…大阪短期引跡

大新	九二、四二	一高
鐘新	一二七、四五	三安
日產	一〇二、四五	九安
新東	一四一、四二	一高

◇…東株 期後場

	引	高	安
新東	一四一、一	一四一、三	一四〇、九

◇…仁川期米後場

	當	中	先
六節	二七、〇八	二七、〇五	二七、二七
七節	二七、四四	二七、二四	二七、二七

◇…各地期米後場引

釜山	二七、四三	大邱	二七、二七
群山	二七、〇四	木浦	二七、〇二
鎭南浦	二七、三〇	神戶	二九、二四
下關	三〇、二七	名古屋	三〇、二七
金澤	二七、三〇	熊本	二七、三三

大阪最終氣配 四九 一丁安

◇…橫濱生絲後場引

當 五八九 先 六〇二

東西南北

一九三六年ベルリンで擧行される第十一回世界オリンピック大會の準備は着々と進捗して競技場も完成を急いでゐるが▲之に關してドイツのオリンピック組織委員會長テオドル・レワルド氏はベルリン米國商工會議所に宛てプログラムの大略を通告した中で左の如くのべてゐる▲一九三二年のロサンゼルスにおける第十回オリンピックよりは遙に規模を大きくするつもりで參加國五十ヶ國▲參加選手三千名の豫定である(ロサンゼルスの參加選手五百名)▲更に競技場よりも完備した現代式な設備を施す豫定で觀客十萬を收容し得る外各競技に夫々特殊の競技場を作る筈である▲ヒトラー總統も極めて乘氣で準備金に對しても大いに斡旋の勞をとつてゐる

小林中將歡迎午餐會

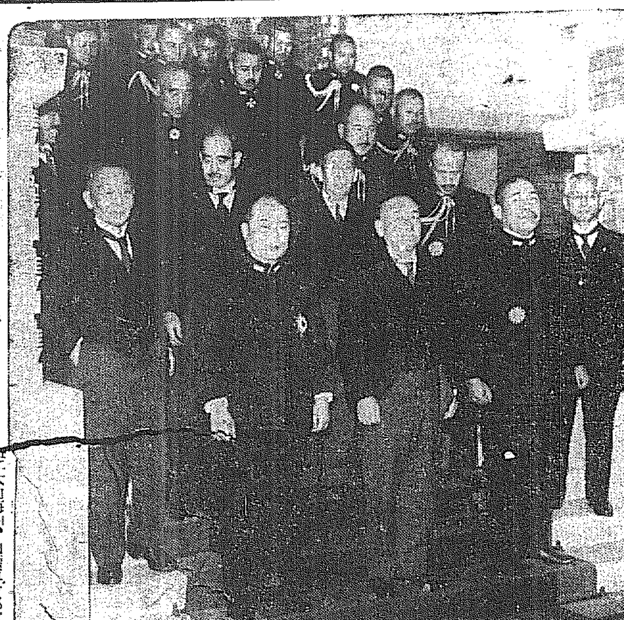

岡田首相は十五日正午から過日帝都に凱旋した前聯合艦隊司令長官小林省三郞中將(新任鎭海要港部司令官)を主賓に大角海相、加藤軍令部次長以下を招待し歡迎午餐會を催した=寫眞は前二列右から小原法相、小林中將、岡田首相、山崎農相、町田商相の諸氏

獨學成功者續出の名講義と此の名機關誌で
獨學で官界へ 一年內に判任官

秋の夜も深まりて燈下ますます親しむべき頃——それは、昔から讀書の好適季として、特に親しむ者から待望愛好されて來た。一年を通じて、最も勉學能率の增進する時は今こそ夜に來年の榮冠獲得を目指して、一路邁進せねばならぬ。此の時此の際、諸君にして志を決して日本通信大學法制學會發行の

普通文官講義錄 を連夜勉學せらるるならば、來年中には、必ず「普通文官試驗」なり、「裁判所書記登用試驗」なりに合格し得て、官界に「判任官」となり、若人の憧れの的であるところの官界に入ることが出來るであらう。本會講義錄は、小學校卒業程度の學力位よりない者を、わか半年(速成科)か

一年以內の獨學 で、悠々普通試驗や裁判所書記登用試驗に合格する完全な學力をつけしめるので、從來、內地たると朝鮮たるとを問はず、此等の試驗の行はれる毎に、全合格者の半數以上は、何時も本會出身の合格者なのである。斯くて本會は創立以來十二年、既に一萬餘名の試驗合格

就職成功者を出 し、尚ほ、年々會友から高等文官試驗や辯護士試驗合格者を出し、多數の司法官をも出し、今や「日本に於て最も成功の確實な講義錄」として社會各方面より、絕大な信用と賞讃を博してをる。

滿洲國にも官吏 今や我が官界は、勿論、滿洲國官界に進出する絕好機である。志を決し一日も早く本會に來れ

廣島裁書試驗に
本會會員會友二百餘名合格

去る六月施行された廣島裁判所一般書記登用試驗の合格者は、八月下旬發表されたが、本會會員會友の合格者は實に二百餘名に達した。(なほ連日試驗中)同試驗に際し本會は、會長渡邊先生數幹部を率ゐて廣島市に出張、會員會友受驗生の爲め宿舍の斡旋、激勵講演會の開催、直接指導の凡百の應援を試みたが、上掲寫眞は、六月廿日廣島縣教育會館に開催の「受驗生壯擧大講演會」の一情景。(圓內は同席上「諸君の榮冠に惠みあれ」の聲下に獅子吼しつゝある會長渡邊先生)

朝鮮普文首席合格
本會員曺君外六十八名合格

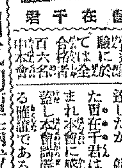

曺在千君

本年八月朝鮮總督府に於て施行の普通文官試驗に於ける本會出身合格者は、六十八名の多きに達したが、就中首席合格の榮冠に惠まれた曺在千君は本會會員で、本會に感謝の辭を寄せた、眞に本會講義の卓越と指導の懇切を證する確證である。

獨學立志奮鬪成功譚滿載の
百廿頁冊子贈呈
●本會に入會せない人でも內容見本はぜひ御覽あれ。
●御希望者は住所氏名を明記して本會宛に申込下さい。無代進呈いたします。有益記事滿載

申込所 東京市日本橋區濱町二丁目新大橋際
日本通信大學法制學會
電話茅場町五五〇一番

廻覽雜誌は最も有益の讀書機關です 京城雜誌會

トマトの調味料 カゴメケチヤップ 愛知トマト製造會社

ハギレ卸 津村

尋犬

京日案內

代診 入用 櫻井町二丁目

犬猫

少資

讓る

金融

金融

恩給

城大

恩給

特別案內 各地監督所長

貸家

杉山製作所

林疾徽毒

塩井皮徽科 黃金町二丁目 電本三〇九〇

新築の貸家

社説 宗教復興か

今年四月二日開幕した弘法大師の一千百年遠忌法要以來、佛教の擡頭は驚くべきものがあり、佛教宣傳運動は著しく活氣を帶び、大衆も亦佛教氣分に浸り、佛教關係雜誌の記事及び佛教關係書籍は驚くべき勢ひを以て讀まれると云ふ現象を呈し、宗教復興の聲高まり、新聞雜誌にも宗教欄が活躍するといふ風であつた。宗教復興はその聲だけでも喜ばしきことで、この機運はこの際に於て大に助長して然るべきものである。しかしその助長に際してはこの現象に對して一層の眞相檢討を必要とし、その實情に即して以てこれが對策を講じなければならぬ。

×

一口に宗教復興といふも、これを社會現象として見れば、本年一年間の宗教的動きは極めて變態的であつたと見るべき點がある。例へば教派神道十三派より成る神道聯合會の解體といふやうなことがあり、キリスト教方面では從來外國本部の傳道會社から傳道資金の送還停止に遭ひて苦しむ一方、愛國精神の高揚はキリスト教精神の上に大なる影響を及ぼしてキリスト教の日本化問題といふが如きものが起つたり、諸種の難問題が相交錯して起るなど、宗教發展の上には復興といふよりも寧ろ消極的に自省自戒の機會に多く當面し、佛教の如く積極的進出の狀態を呈しなかつたといふ事象の存したことも見逃すわけには行かない。

×

かゝる觀點からすれば本年唱導されたる宗教復興とか、宗教熱勃興とかいふことは、少くとも昭和九年度においては佛教復興の現象であつたともいひ得られるのである。佛教の復興そのものが他の諸宗教を刺戟することは必然のことであり、これが宗教復興への雰圍氣を擴大することは云ふまでもない。故に昭和九年を以て宗教復興運動擡頭期として見るとは必ずしも不當とはいへない。また昭和九年度の宗教復興が佛教に偏してゐたといつても、その佛教の復興運動がどの程度の深度を以て社會大衆に浸潤したかといふことは大なる疑問の存するところがある。寧ろ過去一年の宗教復興運動なるものは、宗教復興そのものゝ前奏曲に過ぎなかつたのではないか。

×

然りとすれば宗教復興運動の命脈のかゝるところは昭和十年十一年に存するのであつて、これをもつと徹底的ならしむるか否かは來るべき將來の問題であるといはねばならぬ。朝鮮においても可成りこの宗教復興運動に刺戟されたるが如き現象が認められるのであるが、何しろ李朝五百年の佛教排擊はその影響極めて深刻であり、一面儒教は可成り深き勢力を有するも、その教化層が局限されて國民大衆とは甚だ縁の遠いものがある。キリスト教は相當勢力あるが如くなるも、これとて信仰層が局限されて國民的効果は甚だ心細きものがある。かゝる宗教苗床にあつて、如何なる宗教的指導をなすべきかといふことは、宗教當局においても、又政府當局においても愼重に考慮研究に値する問題である。

農村振興運動と 警察官の活動 平安北道の巻

火田民部落指導に良好な成績を擧げた

江界警察署

農村振興運動に對する警察官の援助概況

一、勤儉力行座談會の開催

農村振興運動開始以來一般民心は頓に緊張を來しつゝあるも、管内住民の過半は火田民なる爲因襲の久しきに亘り所謂略奪農法に馴れて、勤儉力行の念に乏しく笛吹けども踊らざる憾あり是等多數の住民をして眞に自力更生に目醒め勤勞の精神を涵養せしむるは農山村の振興上極めて必要の施設なりと認め、この目的を達する爲面當局、洞長、站長其の他部落の中心人物と緊密なる連絡協調を遂げ、駐在所首席に於て地域を考査して站全體或は二三站を合する等適宜部民の集合を求め、毎四月に一回左の指導要項に付勤儉力行座談會を開催して農民に對し心物兩方面に亘る自力更生を促しつゝあるが、淳朴なる民衆は豫想外之に感應し、勤勞精神の喚起生活の改善、風俗の醇化等其の成績顯著にして、向後噶まざる努力と相俟つてさしも疲弊困憊の深淵に喘げる山農も漸次面目を革め、遂には樂土として謳歌するの時代を現出せしむべく萬難を排し署長以下全署員擧つて之に邁進中である

勤儉力行座談會に於ける指導要項

一、國旗の所持と祝祭日に於ける揭揚
二、鄕土愛の涵養
三、農事の工夫改良
四、色衣使用の奬勵
五、冠婚葬祭の冗費節約
六、賭博禁示の申合せ其の他惡風の改善
七、備荒貯蓄の爲部落民共同出役の勞銀に依る部落の基本財產等の造成
八、無用者の出市制限申合せ
九、青少年勤勞心の涵養
一〇、部落內遊惰者の絕無を期すること
一一、敬老と習慣美風の尊重
一二、醫療を妨ぐる迷信の打破
一三、斷髮の奬勵
一四、温突焚口に鐵扉の取付
一五、堆肥の奬勵
一六、牛の生飼奬勵
一七、農閑期手工品副業の奬勵
一八、節酒節煙又は禁酒禁煙の申合せ
一九、自力更生に對する郡面其の他官憲の指示服行
二〇、養豚養鷄等農家の副業たる利潤所得の增進を講ずること
二一、婦人の野外勤勞奬勵と共同耕作等の目標ある事業の實行
二二、時間の尊重と早起の實行
二三、仕事服は廉價强質作業に便なるものを選ぶこと
二四、自給自足の勵行
二五、桑樹生垣の奬勵
二六、篤農家又は老農等體驗談聽講
二七、納稅時期の申合せ又は一日一錢の貯金奬勵
二八、火田新墾の制限と傾斜二十度以內の火田に對する施肥耕作奬勵

二、警察指導部落の設定

三、共同耕作

火田の新墾禁止と制限の結果、耕地面積は人口の增加に伴ひ自然減少するの趨勢であるが、故に依然として現在の如き原始的農法を繼續せんか益々生活困難に陷るべし。故に山農地帶にありては農事の工夫研究は最も緊喫の問題である。幸ひ各駐在所には農家出身者ある爲専門的技術を用ひざるも、之等駐在所員が內地に於て修得せる農法のみに依りて相當集約的農法の示範を爲し得らるゝに付、本年試に簡易消防班員を指導して種子の選擇、深耕、施肥、正條植、除草等に留意し左の通共同耕作を爲したる結果普通の畓より二割乃至四割位の增收ある見込で之が收益は簡易消防班の基本金に繰入れる豫定であるが、他面部落の融和上に於ても多大の效果あるを以て明年は他の駐在所にも施せしむると共に、火田の多角的農法をも研究すべく計畫中である

熙川警察署

一、地方開發

熙川郡眞面は郡廳所在地より六里半を距る僻地にして、而も交通不便最も文化の恩惠に浴すること薄く、多くは火田民にして徒らに農民の疲弊を託ち無爲徒食其の訴ふる所、唯だ『火田の取締を寬大にせられよ』との點のみ大にして更に生活更生の意氣なく極めて未開の地なりしが眞面駐在所首席馬場興四郎巡査部長は赴任以來之が開發に意を用ひつゝありたる折柄、農村振興の聲傳はるや好機到來せりとて警察訓練竝巡察其他の出張には餘暇を利用し溪谷を辿り或は又自己の蓄音機を携行し部民を集合せしめて講話をなす等、農村振興運動の徹底を圖るに熱誠を披瀝したる結果、部民をして翻然勤勞愛好の本旨に立還らしめ當郡內に於ける優秀なる模範面を現出するに至れり

二、社會教育

馬場部長は『農村の生活改善は先づ主婦の覺醒より』との自覺に基き、所々在地に婦人會を組織し首席以下の警察官家族を入會せしめ、首席は顧問となり會員に割烹の敎方手女の『エプロン』の縫方等を敎授し、或は夜學會に於て鮮婦人と机を並べ諺文を學ぶ等眞摯なる內地人婦女の活躍に部民何れも感激し、爾來到る處に於る婦人會の設立四ヶ所會員一七名にして益々之を善導し農村振興運動に貢獻しつゝあり

三、青年の指導

婦人會と相俟つて地方中堅青年の指導は最緊要事なりとし馬場部長は青年團の設會を促し、自らは顧問、駐在所員は委員として機會ある毎に之を指導訓練して團員一致協力專ら農村振興の實行に努め範を全般に波及し、他地方に於ても之が衝動を受け到る處に青年團發會され眞に農村振興に全力を傾注しつゝあり、現に郡內青年團數一七團員三五九名あり

實行可能事から 漸進主義指導に成功

厚昌警察署南新警察官駐在所勤務 巡査部長 石津篤司

右者昭和八年三月南新農村振興委員に擧げられ自力更生運動の計畫を樹立するに際し振興委員中種々の議論ありたるも、徒に高遠なる理想論のみにて當地方の民度慣行に適合せず實行不可能と認めらるるを以て、先づ容易に實行可能と認める事項より漸次更生の實を擧ぐべく所謂漸進主義を主張力說して統一し更生計畫を五ヶ年とし更に一年を上期下期に區分し、先づ第一年の上期として左の事項を印刷せる宣傳ビラを一般面民に配布し面長と共に各部落を巡廻すべく數十回に亘り講演會を開催すると共に無職者の職業斡旋遊惰者の加餘等を併せ行ひ、尙巡察戸口調査其他警察執行務の際等凡ゆる機會を利用して實行を督勵したり

第一年上期計畫(昭和八年)

(一)精神的運動 自力更生農村振興の第一歩は精神の更生に在りと認め、當地方民の最も弊害と認める依賴心の除去と勤勞精神の涵養を爲す可く『先づ働け』『他人の力に賴るな自分の力で立て』と題する二個の標語を作り各戸に配布すると共に講演會の開催其他の機會を利用し宣傳の徹底に努めたり

(二)生活改善 更生の第二は生活の改善に在るも永年の慣習を一朝に改めるは容易のことに非らず、偏り極端に走るときは却て反感を招き弊害を生ずる虞あるを以て、漸次改善の主義を採り左の諸項に付極力宣傳と實行に從事せり

(イ)夏季を除き今後は白衣を着用せざること 但し現在所持し居るものを共備着用するは差支なきも將來は絕對に白衣を作らざること

(ロ)衣服地質は木綿を使用し人絹は地質脆弱にして不經濟且輕佻浮薄の風潮を醸成するの虞あるに依り使用せざること

(ハ)男は斷髮、女は結髮(後に結ぶ)すること

(ニ)冠婚葬祭費を節約し誕生祝を全廢すること

但し冠婚葬祭の場合は必ず面或は駐在所に屆出ること

(面或は駐在所は本屆出ありたる場合協議の上其者の生活程度に應じ費用及招待人員の制限を爲すこと、然し本人並に部民の承諾を受けたる場合に限る)

(ホ)節酒節煙を斷行すること

以上五項目を定め各部落民に對し之が實施を督勵せしむる爲め實行委員一名乃至四名を設け實施狀況を監視せしめつゝあるが各項共結果良好にして殊に女子の結髮は住民の八分通り男は十數名を殘す他は全部實施し居り青年にして禁酒を爲すもの續出する狀態にて相當效果を擧げつゝあり

第一年第二期

第一期計畫の比較的順調に進み各方面に亘り漸次改善の實を擧げつゝあるを以て、更に第二期計畫として面と協議の上左の四項目を決定制印刷物講演宣傳ビラの配布、巡察其他の執行務を利用實行を奬勵したり

(一)迷信の打破
(二)副業の奬勵
(三)誕生祝の全廢及冠婚葬祭費制限
(四)靑年團聯合運動會開催

第二年第一期(昭和九年)

(一)裕和會の組織

靑年中に於ける振興運動の實績より察するに指導者たる官公吏の連絡協調不完全なりし結果指導方法區々に分れ幾多の支障ありたるを以て、駐在所主唱の下に面內居住の官公吏を以て會を組織し之を裕和會と名付けて、每月第一土曜日に面事務所或は駐在所に合同農村振興運動に對する連絡協調及討議等を爲し、併せて各官署間の裕和親睦を計りつゝあり

(二)靑年團支部增設
(三)國旗揭揚塔の設置
(四)洞約會臨席と洞約貯金奬勵

各部落每に組織しある洞約會には努めて所員を臨席せしめ、警察宣傳を爲す傍ら農村振興計畫に基き勤儉貯蓄、迷信の打破、農法及生活改善等の講演を爲し部の計畫に係る五ヶ年十萬圓貯蓄計畫の洞約貯金の奬勵を爲しつゝあり

(本年一月より實施せるが既に一千七百四十圓の貯蓄あり)

(五)指導部落及山農の指導援助

第二年第二期

第二期計畫として左記二項目を選定之が宣傳及實行を奬勵しつゝあり

(一)未成年者飮酒禁煙勵行
(二)水稻模範田設置計畫

この外

厚昌警察署南坪警察官駐在所勤務 巡査部長 本田廣幸

渭原警察署西鐘警察官駐在所(龍門洞)勤務 巡査部長 宮山清雄

等は農村振興運動に對し特功ありその業績は等しく地方民衆の感謝の對象となつてゐる

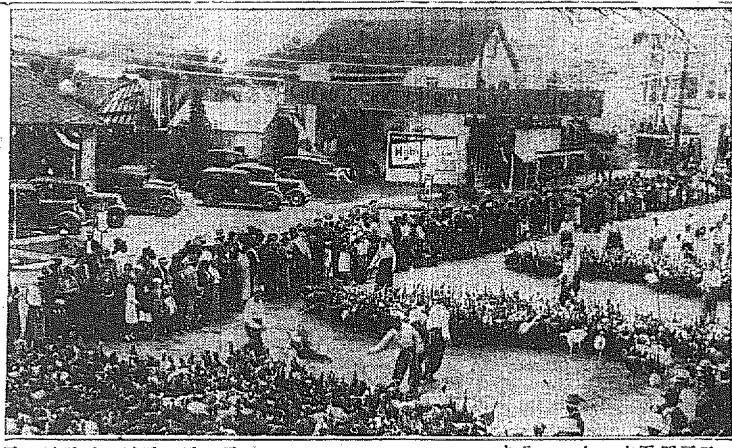

〃〃〃〃〃〃七面鳥の大行進

米國テキサス州キュエロは、七面鳥の集散地で有名なところであるが、クリスマスが近づくと共に、七面鳥の大行進が市場から停車場に向つて行はれる。この寫眞は十六萬羽の七面鳥がいとも賑やかに大行進をしてゐるところ—

昭和九年は逝く

朝鮮總督府警務局長 上内彦策

『年々に見やせん所くと思ひしに悔のみ多き我の暮かな』の感深き今日此頃過去を語るも詮ない様だが、反省と追進とを志してホンの一クサリ丈話そう

×

先づ第一國境警備の狀況だが滿洲事變以來の緊張狀態は依然緩和されない。東邊道開拓地方の討匪工作が多大の犧牲の下に敢行されつゝあることは感謝に堪へぬが、其の影響は當分吾國境方面にあつて三百里國境線には依然として三千近い警友諸君が、晝夜兼行の警戒陣を張つて居ても七年八年に比較して事故の減少を見ぬ現狀は誠に遺憾とする所である

×

次には今夏南鮮六道に殊に激甚であつた大水害であるが、罹災民の困窮、國家の損失誠に深刻甚大のものであつたと勿論だが、警察としても警防救護乃至之が善後措置に對する協力奉仕常の努力を要したものであつて、其間幸ひにして不祥事件の發生を見なかつた事は、第一線勤務者の奮勵の賜だと言はねばなるまい

×

次に刑事警察の樂題に關しては李昌孫拳銃强盜事件、釜山若與殺事件、咸南新昌金容培事件の如き兇性の奴で、散々惱まされたが際どい所ではあつたが檢擧を見、其の他事件の檢擧成績は概ね良好と言ふて差支ないが、大體朝鮮に於ける刑事警察の施設陣容は貧弱の一語に盡きる現狀にあつて、之が充實に關し京畿道の小設備を除いて何等加ふるを得ざりし事は眞に遺憾とする所である、唯各道各署共振興運動の一部として防犯的民衆訓練に對し相當努力の跡を示してゐる事は今後大なる成果を見るのぢやないかと期待される次第である

×

行政警察方面では近く施行實施を見る皆の自動車取締令及市街地建築物取締に關する制令が、約一ヶ年を費して審議終了を見た事と、既に實施を見た火藥類取締規則の大改正とは特記してよいと思ふ、殊に後者は鑛業朝鮮の時勢に應じた企圖として歡迎されつゝあることは朝鮮產業の爲慶賀に堪へぬ所である

×

尙最後に逃し難い半島警察界の收穫は、農山漁村振興工作の第一線に重大なる役割を演じつゝある警察官の實踐による親民愛民精神の實驗其のものであつて、此の事たるや全鮮二萬の警友の多數が意識すると否とに拘らず、職責遂行に必須なる自己完成への從來の如何なる指示訓示よりも、偉大なる充實力となつて來るに違ひないと信ずる、ツマリ從來動もすれば警察の權力强力に慣れて、形式的上滑りの執行務に墮せんとするの感のあつたものが、實踐と體驗とを通じて人格力德力といつた樣なものが活きに働いて、社會惡摘滅の闘士たると同時に、人民の保護者たる慈父慈母の一面が發揮されて來る傾向になつた事である。此の意味に於て警察官の振興工作への參加は其の振興成績の如何に重點があるよりも、眞に親民愛民の精神に燃ゆる警察官が出來る!即ち吾々警友各自が此精神に生きる—といふ事が最重要の點であつて、之れこそ將來民衆の幸福と完全に一致する礎石となるのである

×

何は兎もあれ偉大なる昭和維新の誕生が期待されつゝ、苦惱擾悶と時に夫らしい陣痛とが斷續して陰慘な暗雲は遂に全日本から晴れもせで昭和九年は暮れて行く、此の間にあつて我朝鮮には近年經驗しない明朗な向上進步の行進曲が奏せられ、力强い更生の歩みが續けられつゝあるとは總督閣下の御言葉の通りである、從つて我々の御奉公擔當部門たる警察方面にありても、國內概ね平靜に經過しつゝある現狀に對し吾々全鮮二萬警友の齊しく感謝する處たるは勿論、將來益剛心戮力御奉公に精進勇躍の覺悟を固くしてゐる次第である(寫眞上内氏)

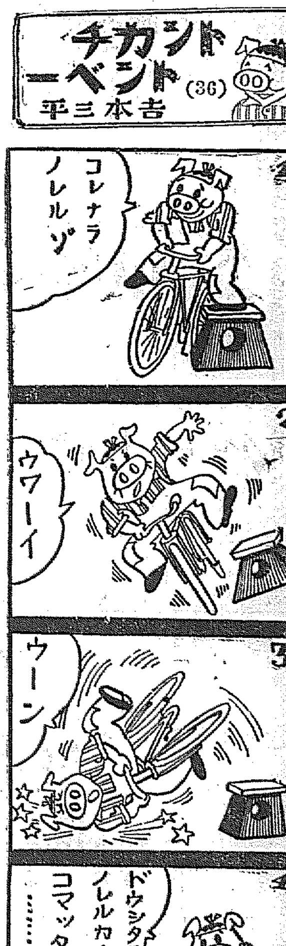

枯野・霜・冬草 ——昔の俳趣で科學的に見る——

【上】 松尾蟲明

旅に病んで夢は枯野をかけめぐる——芭蕉は、冬はじめ、浪華の地を踏んだとき、病にかゝつた、さうして悲痛な人生の苦惱と病苦を枯野に託して、かうした一句を產んだのであつた

×

枯野といふだけでも、ほんとに寂しい氣持がするやうに、昔からある閑寂味を愛した俳人は、枯野の荒寥たる寂しみを愛しつゝその寂しみは滲透して、枯野を主材とした俳句を多く作つた、蕪村にも枯野といふものがなんとなく好ましい。嚴冬、野外に出でゝ自然に親しまうといふ氣持がなんとなく張り切つていゝのである。ぴゆうと吹きわたる物淒い寒風の中に、寂然と突立つてゐると、なにか生甲斐を感じさせられる。そしてそれと聯絡なしに、いまに俺もやつてみせるぞ。——たゞ、わけもなしに昂奮させられるのである

べつに野心的な希望ではない。まともに、彳々と、素直に、さうわきあがつてくる心持それである

×

枯野を愛する心持は、以上のように單純なものであるが、私どもは、枯野をわたる寒風のなかに、面白い自然現象や、感覺をそゝるやうな出來事を見逃したくはない

わたしたちは、冬の枯草原をあるくたびに、かうしていまは見る影もなく荒れすさんでゐても自然といふものは、四六時中絕えず動き、休みなく變るものだ——といふことを强く感ずる。そしてそれは冬の間だとて少しの休止もない

しかも、春夏秋にみられない冬獨特の營みがこのときにおいて見られるのである——かうしたことを見出すと、嚴冬、野外に出でることは、何等苦痛ともおもはず、寒風に顏を撫でられると、身も心もひきしまつて爽快な感じに打たれるものである

幾度か、私もマントをひつかけず、寒風の中に出て行つたことがあつた。ある冬、河東碧梧桐氏を牛込の自宅から誘ひ出して、碧さんがこんな寒い日は散步なんて御免だと、嫌がるのもきかず、武藏野の面影を遺した落合哲學堂邊から板橋江古田の邊まで脚がくたくたになるほど歩いたことがあつた

碧師は『君、寒くはないか、マントも着ないで』『僕はこれでいゝんだ』私は、昂然と答へた。——人間、寒くないとおもふとどんなに寒い嚴冬だつて、ほんとに寒いといふ氣持はしないものである

×

十數年前、滿洲大連にゐるころ滿鐵社內で大連の嚴冬に、外套を着用もせず、平然として一冬をすごしたものは、私たゞ一人なのだつた。日曜日などは、防寒具に身を固めた友人と、大連郊外の狼虎灘などへ、海岸の營圍のまゝ、平然と鳥獵に出かけたものである

×

枯野の中で、われわれの官覺を唆つたものは、武藏野の霜と霜柱であつた。震災前よりづつと武藏野に住みつゞけた十年餘の間に、毎年の冬ごとに、私をよろこばしてくれるものは、この霜と霜柱のほかはない

秋のころから結びはじめる草の露が、いよ〳〵冬に入ると、嚴しい寒氣のために、凍結するのが霜である。しかし、寒氣が烈しくなると露は全然下りない。いくら何でも露と思つても、冬では實際がどうしても出て來ないのである、これは空氣中の水蒸氣が一旦露とならずに、直ちに氷晶となるからである

蒙古の古都發見

トランスバイカル地方に於てアンデ・バルガスといふ古都の廢墟が發見された。種々の遺物から見て此の都は大元國の殷盛期十三世紀頃のものであり成吉斯汗の兄弟が住んでゐたものであることが判明した

創刊二十年の面目をかけて大飛躍
大革新の新年號 婦人公論新年超特大號
近日一齊店頭へ
第一書籍附錄 女性文章讀本
思ふことが巧く書ける文章上達の近みち 四百頁 堂々美本 入画
雜誌界の王道を往く堂々の新連載小說陣…讀書界の人氣をひつ浚つてデビユした本誌ならでは見られぬこの顏振と作者の意氣を見よ!
盛裝 橫光利一 佐野繁次郎画
現代小說 青空士官 吉川英治 小池巖画
虹の花 野上彌生子 富永謙太郎画
野麥の唄 林芙美子 島崎鷄二画
露を厭ふ女 白井喬二 志村立美画
創立五十周年の中央公論社が全力を傾倒した拔群の出來榮え!遂に王座獲得の婦人公論新年号の偉觀!!
この他第二別冊附錄は興味津々百發百中の新占ひ—神占・おらきらむ 面白いのと爲になるのとで大評判の新年號、書店に出れば忽ち賣切です。買損ねないやう、今すぐ書店へお申込み下さい

●頭痛にはやつぱりノーシンが一番だ●

高級ラヂオ テレビアン
最新式受信機 テレビアンM—27號 定價(球付¥29.80) 此の外8球(球付¥25.00)より8球スーパー迄各種
安心して使へる ラヂオと電蓄は テレビアン 全國有名ラヂオ電氣店にあり 在庫豐富
ラヂオ兼用 電氣蓄音機 テレビアンC—400號 定價(球付¥165.10) 此の外4球組込(球付¥145.10)より8球スーパー組込迄各種
型錄進呈
本社 東京市大森區大森 山中電機株式會社 (電話大森一三八五番、○三六二番)
京城出張所 京城府本町三丁目三〇地番 電話本局二三八二番

皮膚泌尿花柳病
醫學博士 渡邊晉
京城黃金町入口 日本生命裏
診察 十二時半マデ及ビ夕刻

るいれき 淋巴腺・毒の球 腺病質病弱者へ
＝必ずお奬めする＝健康更生の新研究
首が腫ふ首や腋、脇下のグリグリ(るいれき)は、醜い一生の傷となり肋膜や肺を悪くするので、慢性患者や腫り易い體質は、充分の加療をせねばならぬ。本病の專門研究に多年沒頭する和歌山市三年坂大通るいれき專門藥源は、獨特の療養と藥餌法の指導書を發行し、難病者に同情して無料で郵送するが、その療法こそ貴重いものである。此際京城日報愛讀の病者は躊躇せず同院又は神戸市湊川山遊園市バス停留所前保健療院宛直ぐ申込まれよ。

芳醇第一 大好評の 馬山清酒
朝の灘 井手酒造場
大典正宗 石橋酒造場
寒牡丹 原田酒造場
濱の鶴 濱田酒造場
鶏林 西田酒造場
艶の綠 村崎酒造場
月の浦 松本酒造場
彌生 遠藤酒造場
松の色 三好酒造場
大正櫻 清水酒造場
平正宗 平井酒造場
櫻正吉 昭和酒造會社

ムツソリーニペン
好評嘖々!!
書きよく 錆びず 強くて 値の廉い
…純國產品…
國產ムツソリーニペン發賣元
王冠印文具事務用品發賣元
內外文具卸商 株式會社 澤井商店 (大阪)

主として咸鏡南北道・江原道
及京元線に沿ふ京鐵道の一部

この冬が越されぬ悲慘な集團部落
救濟費は半分にも足らず 間島總領事館大頭痛

【間島】滿洲事變以來各地から避難した朝鮮人救濟を目的とし、朝鮮總督府始め軍部、外務省、警察、滿洲國警備機關等の共同警備援護によつて作り上げた間島各地集團部落の總數は合計二十四ケ所の多きに上つてゐるが昨今この集團部落中食糧不足のため到底越年出來ぬものが七ケ所、凡そ八百戸の多きに達し、これが救濟は焦眉の急として端境期までの救濟資金は十萬圓を要するものと概算され、一方救濟資金の方はその半分にも足らぬ四萬二、三千圓しかなく、これを如何に振り當てるかに當局は惱んでゐるが右について總領事館の芥川外務事務官(警察部長)の意見としては

從來間島に於ける朝鮮人の救濟問題は兎角泣かぬ子供に乳を含せるといふ方針でそれは親心としてよい事ではあるが從來は別として本年は內地も東北の如きは木の皮を剝ぎ草根を食ふ有樣であるから大いにこの救濟についても考慮せねばならぬ、假に救濟資金を出すにしても勤勞を條件とせねば內地の農民に對して申譯けがないと思ふ、この意味から資金の配給には道路網完成事業を起すのもよからう年々移住民の數が增して行くのに際限もなく無條件で救濟をする事は考へものだ

といつてゐるが中には實際見るに忍びぬ程の不作地もあり匪賊の橫行で耕作や播種も出來ず僅かに集團部落の土壁を構築して結氷期に入つてしまつた箇所もあつて就中汪淸縣下の角樸部落の如きは匪賊の橫行、農作收納皆無等慘澹たるものである

學童滿載のバスが顛覆
運轉手の不注意で 八名重輕傷を負ふ

【雄基】去る十三日午前九時、雄基タクシーの大型市內バス運轉手鄭金得(二七)―が雄基驛から通學兒童三十四名を乘せて學校に向つて疾走中大正橋を距る西方約百米の地點カーブに差しかゝつた際速力を緩めなかつたゝめに顛覆し、男女生徒四名づゝ八名は何れも重輕傷を負つた

陸大にパス

【羅南】陸軍大學校再審試驗の左記三氏はめでたく金的を射當て入學を命ぜられた

步兵第七十三聯隊 中隊長大尉 古木 重元
步兵第七十五聯隊 副官少佐 中島 正司
步兵第七十六聯隊 中隊付中尉 廣瀨 朝吾

春川高女落成式
獨特の校風發揚に努む

【春川】高等女學校は本年四月十日小學校內假校舍で開校と同時に校舍を新築中のところこの程竣工し、十五日午前十時半から李知事を始め官民百餘名參列の上落成式を擧行、引續いて午後零時半から公會堂で村上期成會長主催の盛大なる祝賀會を催し一方學校では記念として生徒の作品展覽會やバザーを開催、盛會であつた

因に同校は實踐實行を旨とし國家の中堅婦人たるべき德性の涵養と生活に即した智能の錬磨に留意し、獨特の校風宣揚に努めてゐるが同校は勞報會を中心として一般の熱心な要望によつて創立されたものだけに校舍落成に對する喜びも一方ではない(寫眞は李知事の告辭)

怪しからぬ郵便配達
數日も遲る

【江陵】平昌郡珍富郵便所管內の郵便物配達は列車のスピードアップに逆行して甚だしく遲れ、殊に市外に配達すべきものなどは數日間配達夫の手に握られ市日に市場に出た時にやつと渡されるといふ始末で一般は少からず迷惑してゐる

威虎嶺の猛虎狩り

【淸津】京圖線沿線敦化、蛟化間の威虎嶺を中心に滿洲國鐵路總局主催で來る一月五日から猛虎狩りを催すことになつてゐるが會寧局からも參加の筈

明るくなる 三陟と汀羅の港
江陵電氣の工事 盛大な落成式擧行

【江陵】既報江陵電氣の三陟と汀羅港の送電工事が完成し、遞信當局の檢査にもパスしたので去る十日同社三陟出張所の構內で盛大な落成式を擧げ同日午後料亭一樂で祝宴を催したがこれによつて三陟邑と汀羅港は益々文化の光に浴するわけである

羅津土木協會 勞働者表彰式

【羅津】北鮮滿鐵土木建築業協會では來る二十日豫ねて建築中の同協會事務所の落成式をかねて大倉組中原丁擢從業中の總督府斡旋にかゝる南鮮勞働者は羅津建設工事場に於ける最も優秀な一團で總督府でも當日は羅津邑長をして遞遞學務局長の祝辭を代讀せしむる

橫車を押した 英國人を訴ふ
六萬餘圓の損害賠償を續る 黃金時代の一反映

【平壤】京城府水下町金潤秀、平壤府新陽里下東均、同鷹店里鄭恒鎬の三名は府內南門町辯護士李基燦氏と里門里金麗鎰氏を訴訟代理人として仁川府山手町英國人ウイリアム・マックコネルを相手取り六萬五千百五十六圓五十五錢の利益分配請求訴訟を十四日平壤地方法院に提出した

訴狀には原、被告共同で黃海道遂安郡水口面勿洞所在の勿洞金鑛を組合一口百圓以上出資して十二萬五千圓設立、組合員となり原告鄭が組合長に卞が專務に理事には金がなり、組合の同意なくして持分は讓渡することを得ぬ契約をして經營中、成績良好なので原告は被告と共同し他の持分を買收すべく被告が出資し原告が斡旋に廻り利益は被告の出資金の元金を控除した純益を半分割けにすることにきめ、被告使用人金我形立會の下に右鑛區の契約書の交附を終り結局被告から五萬圓の出資を得、昭和四年一月十八日までに十餘名二百二口、三萬千二百八十六圓九十錢を買收し殘額は被告に返還、買收持分は全部被告の名義に書替へ保管中、益々成績良好となり昭和七年四月十日組合の總意で勿洞鑛業株式會社を設立することになり持分(百圓拂込)一口に對し株券(五十圓全額拂込)八株宛配付することになり買收持分二百二口は新會社株券千六百十六株となつた、處が本年九月中に被告は原告の同意を得ず右株券を某に賣却し同年十二月初めに全額を受取つた、依つて契約書に基き利益金分配を請求したが被告は契約は解消せるものとして應ぜず原告が功勞により相當の金圓を提供せば契約書解消證書を提出せばといふのを原告は不服で訴訟提出に及んだものである

メッキ時計を押賣り

【羅南】去る十四日午後一時頃邑內生駒町を巡邏中の羅南署員が擧動不審の者を認め本署に連行取調べの結果右は大邱府本井南一〇二裵石出(二〇)と稱し去る十日頃圖們から流れ込み、價七、八圓位の鍍金時計を持ち廻り、歸鄕の旅費に窮して手放すのだと稱して方々で高價に押賣をし、逮捕當日も生駒町小林質店で尻を捲くつて物にならなかつたものであつたことが判明したのでその餘罪、取調べを續けてゐるが、なほほかに同類が數人入り込んでをり、引續き容疑者二名を取調べてゐる

李朝初期に作製の 天體地圖を發見
偶然にも古文書の奧から 出て來た珍貴な參考資料

【平壤】五百餘年前の李朝初期に作製された天體運行地圖が發見され貴重な參考資料として專門家を喜ばしてゐる―所有者は府內西門通り曹秉彰氏であるが家代々傳へられてゐる古文書の中から數日前偶然にも發見したものであるが洪武二十八年と明記してあり宇宙日月、星辰の姿が詳細に畫かれ當時の天體に關する知識を示す好個の資料である、同氏は一應平壤測候所長に鑑定を乞ひ更に東京の專門家に鑑定して貰ふと語つてゐるが珍貴なものとて各方面から期待されてゐる

內地密柑を 保溫車輸送
途中で凍るので 北鮮鐵で試驗する

【淸津】冬の味覺の王座を占むる內地產密柑が與爾の新天地目指し多量進出し始めたがこれ等は低溫のために凍り折角の味を損ずるので管理局では來る十八日入港の新潟丸で陸揚げする密柑を一車だけ保溫車に積みハルビンへ試驗的に輸送することになつたが右試驗の結果好成績なれば徹底的に保溫車を使用する筈である

會寧聯隊の 新兵さん
三百名到着

【會寧】去る十二日午後二時三十五分會寧着列車で步兵第七十五聯隊新入兵三百餘名が到着した、新入兵は東北、山形、秋田縣から遙々渡鮮したもので驛頭には古參兵を初め國防婦人會々員その他官民多數がこれ等國境第一線の勇者を出迎へた

未老普校開校式

【江陵】多年懸案であつた三陟郡未老普校の設立は郡守を初め地元民の熱意によつて三千二百圓の基金が集まりこれで同面下戸老里に假校舍を設立去る三日官民多數列席裡に開校式を行つたがこれによつて約七十名の未就學兒童が救はれる譯である

大滿洲の護り 若山部隊の壯途
三日間に亘つて勇躍北行 沸き返る元山驛頭

【元山】滿洲守備の重大任務を負うて勇躍渡滿する若山部隊補充兵〇〇〇〇名は十六、七、八の三日間に亘り左の如く元山驛を通過北行するが第一回は十六日午後四時四十八分着夕食をしたゝめ同五時二十分發、第二回は同日午後六時四十分着同じく夕食後同七時三十五分發で何れも驛頭を埋める府民の歡呼を浴びて勇躍北行した、なほ十七日は

午前五時二分着同五十五分發、同七時四十分着、八時二十五分發、午後四時四十八分着、同五時卅五分發、同六時四十分着、七時卅五分發、同七時四十五分着、九時二十分發、同十一時五十八分着、十八日午前零時卅分發で何れも北行

又十八日は午前一時半着、同二時卅五分發の豫定で元山鄕軍、同國防會、愛婦支部、繁榮會、商議等では元山名物の林檎を贈る外、總動員で湯茶の接待に當り兵士達を勞つてゐる(寫眞は十六日元山驛通過の渡滿部隊と府民の歡送迎―永興驛檢閱濟)

鑛業會社の地金を 一萬圓も搔拂ふ
義弟に賣らせて悉く費消 會社から訴へらる

【平壤】府內陸路里勿洞鑛業株式會社代表取締役鄭世胤氏は黃海道遂安郡水口面石塗里錢時監及び南大同郡大寶面大平內里金承明同里洪守道の兩名を相手取つて九千四百廿八圓卅七錢請求の損害訴訟を起し平壤地方法院管轄事の手で審理中であるが訴訟の理由は被告錢時監は昭和四年十月頃から原告會社の分析主任として勤務中、昭和五年五月頃から八年四月頃までに數回に亘り原告會社所有の地金一貫六百八十五匁八分八厘を窃取しその中一貫六百六十三匁を義弟洪守道に價を告げて交附處分させ、更に義弟金承明にこれが賣却を依賴し、金はその地金を平壤府內德力商店に九千四百二十五圓三十七錢で賣却、費消し更に二十二匁八分八厘を錢が金に價を告げて渡し、これ又四百三十八圓二十錢で賣却費消したものである

"先生の病氣を 治して下さい"
童心天に通じて 不思議にも全快

【春川】小學校五學年の男女生徒は受持沼本先生の病氣を悲しんで先月來一同は毎朝六時に春川神社前にぬかづき童心を籠めて恩師の病氣平癒を祈願してゐたがそのためかさしも重かつた沼本先生の病氣は日に快方に向ひ、二、三日前から教壇に立つことが出來るやうになり、師を思ふ殊勝な生徒達の行ひは評判になつてゐる

北鐵の車輛製作
四月末に完成

【淸津】目下管理局で注文を受け製作中の機關車、客車、貨車は全部で約四百車で來春三月末までには全部揃ふ筈であつたところ關西地方風水害のため何れも遲れ四月末まで延びた、到着月及び車輛を示せば左の通りである

▲機關車=二月中二輛、三月末八輛、四月末十輛▲貨車=有蓋百輛(中三〇輛は到着)三月中に全部到着、無蓋車一六七輛(中四五輛到着濟)一、二三月中、土運車一〇六輛

なほ不足分は滿鐵本社から借り鮮鐵の車輛は遲くとも五月までには全部返還の筈

安圖縣の商權
明月溝が占領

【會寧】新設間島省の行政區下に入つた安圖縣は從來奉天側とも餘りに緣故がなく、さりとて間島側とも特別緊密なる連絡もなかつた關係上勢ひ同縣に通ずる道路の如きも名ばかりで和龍縣三道溝から牛心山の領を過ぎて大馬鹿溝から縣城に入るか京圖線明月溝から山間路の倒木溝を經由、安圖縣城に入るかの二線に過ぎぬので少しでも早く完全な道路を連絡した地方が年百五十萬圓と概算される同地との取引を占領することとなるので數ケ月前から前記兩線の地元民及各關係機關の競爭となつてゐたが明月溝側は早くも倒木溝を經て縣境まで約六里を延ばすのみで安圖縣から同縣後車廠溝まで延びて來た五メートル幅の大國道に連絡する事となり一方龍井を起點として前記三道溝經由で連絡する道路は遲々として運ばなかつたため結局は明月溝側に一步を先んじられてしまつた譯である

惡用された 明太肝油の統制
道當局が乘出して 公正な取引を斡旋

【咸興】咸南特產、明太肝油の生產を統制することによつてその品質の向上と聲價の發揚を企てた咸南の新しい試みは明太肝油製造業者が統制の結果賦與された特權を惡用して原料供給者を踏みつけ貫四十錢程度の安値で引取るに至つたために製造業者と供給者間に相反目する情勢を呈し、新しい水產製造業の圓滿な進展を阻む虞あり道水產當局では鱈肝油の相場を時々通告するが如き形式で製造、供給兩者に周知せしめ公正な取引を實現すべく斡旋に乘出す筈である

部落のために 煙草屋さん廢業
隅から隅まで行き屆いた 更生の模範部落

【咸興】北靑郡泥谷面松田里は六十餘戸の疲弊甚だしい部落であつたが昭和二年一月部落民の奮起により文化協會を設立し產業の開拓、教育の振興、習俗の改良、勤儉貯蓄を指導原理とし

產業部、教育部、婦風部、衞生部、會計部、娛樂部、靑年部、婦人部

の九部を設け全員一致、部落の振興に努めた結果、主業副業を通じて稀な好成績を示し殊に貯蓄團體金八百六十五圓六十六錢、土地一千八百五十二坪、穀物三十七石六斗七升七合の壓倒的成績を納めてゐる

現在組織は壯年部四十七名、靑年部三十名、婦人部四十名に分れ壯年部は協會の中樞部として會の正規事業を司る外、特に靑年部、婦人部の事業を指導助長し▲靑年部は奉仕、敎化、風紀保安、產業等の事業機關を設け部落內各團體と協調して時間勵行、納稅督勵、公益心養成等に努め▲婦人部は總務、敎化、婦風、產業等の機關を設け婦人の野外勞働の奬勵、家庭整理、姆母會、各種講習會、講話會、貯蓄勵行、機業奬勵等に寧日なき活動を續けてゐる

その他生活改善、交通衞生方面、敎化方面、娛樂方面に於ても獨自の施設頗る多いがこの運動をして今日あらしめた主因は同部落にある私立靑松普通學校長高敏煥氏、部落振興會長高炳斗氏の努力によるもので殊に高炳斗氏は部落民に禁煙せしめるために自己の營業たる煙草小賣まで廢業して禁煙斷行したといふ美談さへある

高原署演武場落成式

【咸興】高原警察署では十五日兵頭警察部長臨席、新演武場の落成式を擧行した

高原署は百餘年前の建築物を利用したもので近年腐朽の極にあるを知つた同地大倉土木出張所山本德之助外二十六名が自發的に四千三百六十圓を寄附したので高原署員も金五百圓を醵出し總計四千八百六十圓の工費を投じて去る八月起工この程竣工を告げたもので、本館四十二坪五合、別館八坪の木造平家建、スレート葺の堅固な建築である

牡丹江に鮮銀出張所

【間島】朝鮮銀行では滿鐵建設事務所の北鐵牡丹江移轉により同地に出張所を新設するか否かにつき調査中であつたが滿鐵建設局は素より同地工事關係及一般地元民の要望もあるので愈々牡丹江出張所新設を決定、近く出張所長初め行員四、五名が赴任する筈

胎兒と心中
難產に懲々し 剃刀で腹を搔斬る

【羅南】胎兒と心中した話―咸北茂山郡東面降鮮洞三五〇農金東河の妻李大三(二七)は臨月の身で今日か明日かと出產を待つてゐた矢先、十四日午前四時頃金の不在中俄に產氣づいたので金の實母崔氏ほか一名がその準備をしてゐる間に姙婦は用便と稱して隣室に立ち去つたが程經て隣室から苦悶の聲が聞えるので崔氏らが駈けつけると李女は西洋剃刀で腹部(臍の上)を縱に六センチ、深さ六センチをかき斬り胎兒をわが手に摑み出し、朱にそまつてのた打つてゐたので直ちに茂山邑內から鄭醫師を招いで應急手當を加へたが遂に同日午後四時半頃絕命した、同女は以前に二回出產の經驗があつたが、いつも難產でその都度胎兒を切斷して辛くも母體を保つて來たものでお產では、懲り〱してゐるのでこんなことになつたのであらうといはれてゐる

淸津法院のボーナス

【淸津】地方法院では十五日高等官から傭人まで一齊にボーナスを支給したが總額九千八百六十二圓で細別すれば

高等官は總額三千四百七十六圓で最高十六割三分、最低十割、判任官四千四百五十六圓、最高廿二割、最低十三割、雇員千百八十六圓、最高廿六割最低廿二割、傭人五百八十六圓最高廿六割、最低廿二割となつてゐる、なほ他の諸官廳は十五日土曜日のため十七日の月曜日に支給された

藥草奬勵 白頭節
當選歌決定

【咸興】咸南衞生課で募集した藥草採掘奬勵白頭節は嚴選の結果一等 興南邑渡邊實南▲佳作 惠山鎭齋藤獨水、咸興府齋藤駿江、京城府大田比次、興南邑渡邊餘南の五氏入選した、一等當選歌は左の通り

牛島かんなん藥の園よ神農遺業のその昔偲ぶ和漢のくすり市

洪原郡廳舍落成式

【洪原】郡廳舍の新築落成式は去る十四日安藤知事、隣接各郡守を初め官民五百餘名列席裡に盛大に

竹內知事雄基を視察

【雄基】竹內咸北知事は管內初度巡視のため十三日午後六時半來雄一泊の上十四日午前十時から慶興郡廳で公職者並に地方有志に接見終つて郡守部で邑長以下有志の陳情を聞き、それより市內を視察、午後一時から自動車で西水羅漁港方面に向ひ、七時から市民の歡迎會に臨席、十五日は羅津を視察して雄基に引返し飛行機で港內を一巡、十六日退雄

羅津を視察

【羅津】初度巡視の竹內知事は十五日午前十一時四十分咸北保安、鳥山官房主事を隨へ雄基から自動車で來羅、邑事務所で官民有志と會見、邑の都市計畫について說明を聽取して晝食後市內及び築港を視察、三時半雄基に引返した

國旗臺建設

【原州】邑內の有志植村要、沈宜燮、張慶浩の三氏の寄附によつて小學校、金組の構內及び鳳山公園に國旗揭揚塔を建設することとなつた

おめでた

【原州】原州の資產家故植村多助氏の長男植村要氏は殖銀支店長食品鐵夫氏の媒酌で京城橫尾信一氏の二女鶴子孃と去る七日結婚式を擧げ十一、二、三の三日間官民數百名を料亭一力に招いて披露宴

人の動き

▲齋藤久太郎氏 十六日平壤から鎭南浦へ
▲奧鉉燮氏(實業家) 十五日宜川へ、十七日歸城
▲大河原咸北內務部長 上城中十五日朝歸任
▲早山咸北農務課長 同上
▲小石千枝子氏(平南道廳小谷市氏夫人) 十四日實家春川道立醫院庶務課長木村盛之助方で逝去十五日葬儀執行

君が代
あから毛 赤毛染
黑髮の美!
あから毛 赤毛染に 君が代を!
自然の艶やかな黑髮となる

君が代は
どんな白毛赤毛も髮洗ひせず、すぐ染る、永くはげず、毛を傷めず くせ毛チヂレ毛が直る 是非一度御試し下さい

定價
新製 二十錢
粉製 四十錢
液製 五十錢

▼全國藥店にあります

本舖 山吉商店 東京市京橋區 振替東京一九三七二番

精力增進
疲勞防止 神經衰弱 新劑
フロービン錠
榮養を補強し。精力、體力を增進す。
適應症
一般疲勞 就中スポーツ、ハイキング、スキー、旅行、執務、勉學時等の疲勞防止
精力增進、神經衰弱、船車醉、宿醉
價格
三〇錠入 五十錢
五〇錠入 七十五錢
一〇〇錠入 一圓三十錢
五〇〇錠入 [illegible]
ラヂウム製藥株式會社
各藥店にあり

南鮮版

主として慶尚南北道・京畿道仁川その他中央部地方

群山貿易の躍進 はやくも六千萬圓を突破 千五百餘萬圓增加

【群山】港の十一月中における貿易額は輸移出六百四十三萬九千七百七十四圓、輸移入百八十一萬八千四百九十二圓合計八百二十五萬八千二百六十六圓にして前年同期に比較すれば輸移出百五十五萬七千二百五十六圓（二割四分）輸移入三十四萬七千六十九圓（一割九分）增加しその內譯は（單位圓）

	本年	前年
輸出	一七、八二三	三〇、〇二六
移出	六、四二一、九五一	四、八五二、五〇三
輸入	一三五、三二二	一三四、六四四
移入	一、六八三、一七〇	一、三三六、七七九

にして更に以降の累計は

	本年	前年
輸出	一三六、八〇九	一〇七、三五四
移出	四七、八〇四、三三〇	三三、五〇六、六〇〇
計	四七、九四一、一三九	三三、六一三、九五四
輸入	九三五、三三〇	七二一、七七六
移入	一五、三九八、八〇二	一〇、五五〇、四〇一
計	一六、三三四、一三二	一一、二七二、一七七

にして輸移入合計六千四百二十七萬五千二百七十一圓に達し前年の四千四百八十八萬六千百三十一圓に比し千五百三十八萬九千百四十圓の素晴らしい躍進ぶりである

憂國の大獅子吼に 滿場興奮の坩堝 國防の自主權確立を決議す 軍都大邱の府民大會

【大邱】海軍々縮問題に關する府民大會は十五日午後七時から大邱公會堂で盛大に開催、集まるもの約一千三百名、大ホールを埋めつくし、かくて七時國防義會長門脇府尹起つて開會の辭を述べ、直ちに演說に入り先づ靑年團の堀井敬之氏

華府條約廢棄を前にして吾々は國民の意氣を見せ世界に對しなければならぬ

と若人の意氣を見せ更に埆谷大邱日報主筆、大塚國防義會理事、高田府會副議長、八十聯隊の渡邊少佐、在東大島聯合分會長等の五分間演說があつて宣言と決議をなし松平、山本兩代表激勵の電文を朗讀し感激の嵐はしばらくやまないかくて最後に鎭海要港部參謀長越智大佐登壇し『海軍々縮會議に關する諸問題』に就て講演があり午後十時すぎ散會した、宣言及び決議は左の如し

宣言　太平洋の平和に保障して東洋諸民族の天分を盡さしむるは之天の我日本に課せる使命なり國防の自主なくして何ぞ之の大任を果し得ん、ロンドンに於ける軍縮豫備會商の經過に徵するに米國は依然として比率差等を固執し、英國は軍備均等の美名下の老猾なる覇權を策しわが正義の主張を阻まんとする等前途逆睹すべからざるものあり億ふに極東の大勢は昔日過去の條約を以てしては斷じて所期の安寧を期する能はず今にして帝國の堅持する不動の方針を貫徹するにあらざれば悔を千歳に貽さんのみ、吾等大邱府民は舉つてこの時局を克服すべく愈々結束を固くし以て皇國々策の途行扶翼に渾身の努力を傾到せんことを期す

決議　海軍々縮に關する帝國案不動の方針を支持し國防自主權の確立を期す

右決議す

昭和九年十二月十五日　大邱府民大會

激勵電文　軍縮會議は帝國の不動方針を斷乎遂行せられんことを望む

日本代表宛　朝鮮大邱府民大會

白米の水分 量引上げ 圓滿に解決

【仁川】朝鮮精米業者の死活問題として仁川の營業者は舉に反對を決議し當局へ陳情した白米に對する水分の含有量現行十六パーセントを十五パーセント八引上げ問題に付き本府穀物檢査所は去る十三日から京城赤十字社樓上で開催された標準査定會で更に審議したが殺聯側の各地代表者は擧つて反對を唱へ殊に仁川の代表は若し十五パーセント八が實施されんか精米業は全滅の外なしと極力反對を主張した結果當局でも現在の十六パーセントを變更しない旨を聲明し一時朝鮮の精米界へ衝動を與へた白米の水分問題も圓滿に解決して十四日審議を終了したが仁川の精米業中にはこれが解決を氣遣ひ十五日は休業する者も少くなかつたので同組合では直ちにその旨を會員へ通知した

冬籠りの苦心——農村スケッチ

早くも話題に上る 釜山府議の改選 府民の增加に伴ひ二名增員 成すある士の出馬を期待す

【釜山】明春四月施行される筈の釜山府會議員の改選は漸次時日の切迫と共に府民の興味をひきつゝある現在三十三名の議員定數は府民の增加に伴つて少くとも二名の增員を來たすことゝなり更に府政の監眼は今後益々擴大されて府會の機能が重要性を加ふるので有力なる府民間においては明春の改選に當り立候補者の顏觸れを期待する必要ありと早くも府民の話題と化しつゝあるが釜山府が發展された驚察として都市計畫の遂行、行政區域の擴張、郡部地方との交通網の整理等重要なる問題があり今のところ內地人側では長富芳介、池田喜六、貫島信行、池田錄次郎の各氏が話題の人となつてゐるが新春を迎へると共に選擧氣分が醱醸となつて準備行動が展開される形勢である

東海南部線 開通祝賀會 新驛佐川で盛大に開く

【釜山】十六日から開通した東海南部線の海雲臺、佐川間二十二キロ竣工の開通式は地元民側で組織した祝賀會主催のもとに十六日佐川驛で舉行、釜山鐵道事務所、釜山驛、商工會議所その他關係方面の官民が多數參列し盛會であつた

晋州の火事 三戸を燒く

【晋州】去る十五日夜中の十二時頃晋州榮町二神經店から出火直ちに隣家の佐伯藥鋪店と金共洪氏の宅に延燒、三戸を燒いて十六日午前一時頃鎭火した原因は失火らしく損害は約二千圓位の見込み

日本商人の 滿中進出策 對滿中貿易進展に伴ひ 仁川で對策を協議

【仁川】仁川港に於ける對滿、對中貿易は年々盛んとなり本年の如きは十一月末までに輸入約八百萬圓輸出約四百萬圓を計上してゐるが現在對滿、中貿易は主として中國人貿易商間に行はれてゐるもので日本人は殆どその間に介在してゐない狀態に永井府尹、吉田商工會議所會頭、濱井理事、吉岡稅關長、三井物產支店長等は十四日府廳會議室に集合して多年の懸案たる對滿、中貿易促進について種々協議する所があつた、協議の內容は詳でないが現在行はれてゐる中國人貿易商の間に日本人商人が進出するには當要地たる滿洲、中國へ直接進出しなければならぬといふ意見に一致した模樣で、此後あらゆる機會を利用して貿易向上に努力を注ぐ事を約して散會した

金泉署非常召集

【金泉】去る十四日午後七時金泉署では非常召集を行つたが好結果で解散、續いて同日午後十時署長等に參拜し義士に關する講話を聽き署長の心盡しのそばに舌鼓を打ち明けて午前一時から犯罪搜査を行ひ相當の獲物があり署長の講話があつて午前三時半解散、つひで同六時半から修養團の早起會に參加し、警察署の美化作業を行つた

仁川の感激 渡滿勇士の迎送に 嵐の如き熱狂ぶり

【仁川】十六日仁川では初めて渡滿勇士の歡迎送に市中は湧きかへる如く熱狂し府民は總出で驛頭に見送り、仁川第一公普校六年一組の生徒六十一名は各々眞心こめた慰問狀を、又カフェー金波の女給さん十四名をはじめ多數の慰問品を將兵に贈つた

渡滿部隊 歡呼の嵐に 勇躍釜山發

【釜山】滿洲派遣部隊の將兵○○○○名は十五日夕入港の御用船玉浦丸、第三大源丸、ブラジル丸の三隻より十六日早朝臨艦として第二棧橋に上陸を開始し府內各所で休憩ののち午後一時半釜山本驛から出發、前後六回の臨時列車で湧きかへる官民の萬歲聲裡に送られて北行した

秤を誤魔化し 農民からしぼる 悪辣極まる米穀商人十一名 晋州檢事局に收容

【晋州】慶南泗川警察署では去る四日來當地米穀商一同を呼出し取調べ中であつたが金善益外八名を留置、極秘裡に取調べを續けてゐたが去る十三日一件書類と共に金善益、宋鎭碩の兩名の身柄を晋州檢事局に送局、殘り七名は一應身柄を釋放したが去る十五日晋州檢事局では前記釋放した金容煥、金仁洙、李守辰、千性吉外五名を呼出し再檢事の調べを受けたが午後三時遂に九名共收監を見た、事件の內容は前記米穀商等は泗川邑內で數年來不正衡器を使用し籾の斤量を誤魔化してゐたものである

蔚山更生懇談會

【蔚山】更生懇話會では十五日午後六時から富士屋大廣間で第十回例會を開催、年賀廻禮廢止、宴會設置、市區改正實施等につき懇談を遂げ夕餐を共にし九時散會

不漁を嘲つ 統營漁港

【統營】年產二百萬圓を數へる統營の鯖漁は今年既に盛漁期に入つたにもかゝはらず未だ鯖の廻游がなく業者はふさぎ込んでゐる

永登浦處女會

【永登浦】永登浦處女會では十六日午前十時から小學校で定期總會を開き淸和女塾の崔田女史の講演あり盛會であつた

大邱神社に 砲丸塔献納 海軍關係者も參列 十六日地鎭祭執行

【大邱】聯合分會海軍部が大邱神社に献納する事になつた社前の砲丸塔地鎭祭は十六日午前十一時から神社境內で執行されたが鎭海要港部參謀長越智大佐を初め門脇府尹、大島聯合分會長、渡邊少佐、古賀聯軍海軍部長その他多數出席したなほこの砲丸塔は三十サンチの大砲丸で工費は約一千圓を要する

奇しき悪の華の縁 景品横領とお相伴の女給 今は冷い囹圄に壁一重の三角關係 贓品は山をきづく

【大田】歳末大賣出しの不正事件で大田署の取調べをうけてゐる商工會議所書記井村進夫（三）の罪惡は次から次に露見し家宅搜査の結果は憎むべし昭和五年以來毎年一等乃至五等の優等景品は悉く自宅に運搬し白米、醬油は勿論其他の物品は賣却又は家財として生活に充當するや、ら某カフェー女給美子（假名）に貢いでゐたもので大田署に押收した贓品には金時計を初め金紗、銘仙仕立ての衣類、洋服類、鏡、布團、机等の贓品は山と積まれてゐるが殊に美子に對しては某西店大田支店員安藤元吉（三）も遂にお定まりの主金横領で捕はれの身となり井村と奇しくも隣合せに留置されてゐるが三角關係に兩人とも美子にさまぐ～の品を贈つて歡心を買つてゐた事實なども露見し今更悪緣を戰慄してゐる

新藝當衝突詐欺 主金の五百圓に目が暗み 雇人の念入り狂言

【光州】全南長興郡長興面驛德里金南奎方雇人金基俊（三）は十三日主人から殖銀松汀里支店拂出し額面五百圓の小切手を渡されたところが惡心を起し同支店に至り受取人を周旋化と詐稱し受取つて歸途松汀里市中で故意に通行中の自轉車と衝突し傍らの消防用タンクの水中に落ち込み恰も衝突の際小切手を紛失した如く裝ひ主人にその旨を報告したので松汀里駐在所に屆け出でたところ金基俊が怪しいので同人を留置し一方家宅搜索を行つた結果臨與の中から十圓紙幣五十枚を發見したので同人も包みきれず一切を自白した

大邱公設 運動場 地均し等で 經費が嵩む

【大邱】懸案の大邱公設運動場は土地買收も終つたので愈々明年度から工事に着手することになつたが敷地全體に高低が多く殊に砂礫地帶である關係上、盛土、地均し等のため工事費に案外多額の經費を要すべく坪當り二圓四十錢にも上るところがあるので結局十數萬圓を要するだらうと見られてゐる

四人組强盜 妻女に暴行 姿を晦ます

【大田】十五日午後十一時半頃大田郡鎭岑面城北里農金河喆方の妻梅紅（三）は夫の留守に家族三名と就寢中四人組の怪漢侵入し梅紅に對し親を貸つた暴家の所在を尋ね判らぬと答ふるや一人は棍棒を揮つて毆打し腰の巾着をもぎ取つてたゝきつけたので梅紅は大聲をあげて救ひを求めたところ共に逃走した、右申告により搜査中の大田署では十六日朝野邑司法主任が刑事二名を引き連れ急行犯人搜査中

地主の慈愛に 小作人感激 永い間の小作爭議 折半の契約で解消

【大田】安忠南小作官は牙山郡の小作調定委員會に立會ひ十五日歸任してその實情を語る

牙山郡新昌面佳德里の小作爭議は井條名の團體爭議で紛糾を重ねその調定には相當の腹案をもつて臨んだが小作料の減免が地主に對する希望で同地は不幸にして水害後イモチ病蔓延のため減收甚だしく地主の東拓側と小作人代表との會見があり種々隔意なき懇談を續けた結果遂に双方の讓歩で來年から小作料折半（但し本年のみは昨年と今年の中間）と決定し小作人三十餘名は東拓の犧牲的英斷に感激し從來の學自動を陳謝するとゝもに將來の小作契約を携手し得た事はなんとも喜ばしい現せない劇的シーンであつたが更に東拓では關係の的爭議に關係なかつた他の七十名の小作人に對しても同樣減免したので小作人は深愛の地主に對し滿腔の謝意を表し永く小作權の異動なきやう双方誓つたとは他に餘り見られない譯であつた

災害復舊 全北の補助 八萬八千圓

【全州】全北の道路河川災害復舊費の國庫補助は八萬八千三百五十圓と決定し十五日本府から指令が到達した、これによれば、內務局直營工事費二萬圓、道土木課工事補助は六萬八千三百五十圓である

平澤稅務署 新廳舍竣工

【平澤】新築工事中であつた平澤稅務署新廳舍の竣工を見たので十九日落成式を舉行する、新廳舍は建坪百一坪の堂々たる建物で平澤市街に一大異彩を添へてゐる

運轉手試驗 忠北の合格者

【淸州】忠北道警察部で去る十一月施行した自動車運轉手試驗合格者は新規合格者十九名再試驗合格者三十七名サイドカー合格者一名で氏名は左の通り

△新規合格者 朴敬六、朴榮振、佐藤五八、具滋會、金憲俊、崔興鳳、池順根、鄭正淳、金順萬、鄭泰植、李濟鶴、沈鮮鶴、李容洙、李演載、金永根、金福遠

▲再試驗合格者 安長烈、金成煥、裴錫柱、林三天、金昌鉉、山口信一、鄭蓍南、朴萬榮、鄭洙榮、金武得、金興俊、河田定一、鄭海鎬、申三甲、金性守、葛守萬、張宗弼、朴俊明、鄭昌五、金南珍、姜敏錫、俞奇述、朴在珍、金抱辭、李祚鎮、金晉東、金鳳允、黃東壽、林宅洙、姜昌根、淸水正太郎、金昇濱、孫仲圭、李龍根、崔一明、李萬鎭、曹斗燦

▲サイドカー合格者 李容鼓

新築の 釜山府廳 十三萬三千圓 千歲氏が落札

【釜山】釜山府廳舍の新築工事は十五日午前十一時府會計で競賣入札を執行十三萬三千圓で釜山千歲定吉氏に落札した

大田マーケット開店

【大田】本町石光齒科醫院長石光嚴氏は今夏來一萬數千圓を投じて大田マーケット建設中の處いよいよ竣工したので十五日午後二時官民有志多數を招待し盛大な竣工と開業式を舉行石光氏の挨拶に對し山本郡守の謝辭がありマーケットの將來を祝福して乾盃した

品川氏操觚界を退く

【大邱】永年大邱の操觚界に活躍してゐた品川基幸氏は今回全く新聞界から退き府內東門町で市內タクシーを經營することになつたので十五日夜『いけす』で同業親交の記者團を招き之が披露宴

あの街この街

◇【永登浦】佛敎婦人會では十八日午前十時から例會を開き懇談し新春計畫を打合す

◇【長湍】郡內各面で十五日から三日間以織傳習會を開き、廿一日には競技會開催

◇【瑞興】觀世會では例會を兼ね忘年茶話會を十四日鈴木氏宅で開催

◇【金泉】小學校では十四日午後七時から義士會を開催し、了つて金泉神社と慶泉寺に參拜映畫をみてセンサイに苦難

◇【羅津】先月廿八日に竣工した蛤頭洞の火葬場は廿五日で道路も完成、火葬を開始

◇【咸興】○○に向ふ若山部隊の將兵○○○○名は十六日から十八日にかけて十回に亘る列車輸送で一路北進

御贈答は御家庭向きに

天下一品

キッコーマン醬油

萬上

マンジョウ味淋

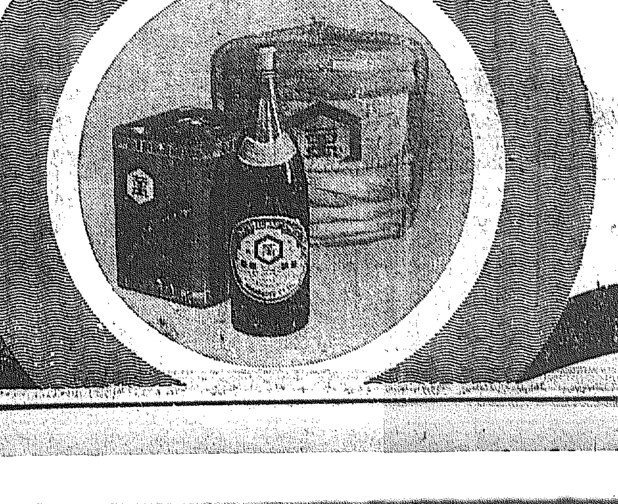

キッコーマン醬油
罐詰の犧牲的大奉仕
二立罐の中味品質を保障するためキャップシールを使用致しましたが 犧牲的奉仕 で以て價格は從前通り でございます 衛生の點からも 體裁 の點からも罐詰は是非この キャップシール付をおすすめ致します

宮內省御用達 野田醬油株式會社

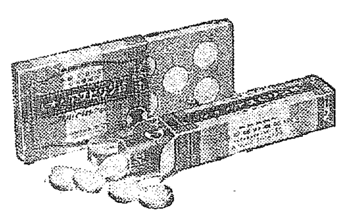

シオノアスピリン錠

感冒 頭痛 齒痛 神經痛

シオノ獨特の純製品にして、從來のアスピリンとその類を異にする優秀なる解熱・鎭痛作用を有し、絶對に醋酸臭なく又連用するも胃障害なき卓越せる國産優秀品なり

價格低廉 五錠入 .二〇 二〇錠入 .五〇

全國各藥店にあり

優秀國産品

發賣元 株式會社 塩野義商店 大阪市東區道修町 東京日本橋區本町

京城府黄金町一

0.26(A)

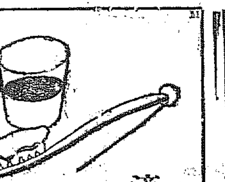

最も經濟的な 半煉の仁丹齒磨

適度の濕り氣！ ブラシへの着き具合 磨き心地 共に萬點

五十日量 壹罐廿錢

新發賣

資生堂ポマドリン

まづ頭部たるその香氣に魅せられよ！

創形式のポマード出現！

最新の化學的操作と高級發毛料の配合とによつて、若干專ら鑛物質とか植物性とか言はれて居ります從來のポマードの持つ缺點（假へば極立つたテリや落ちとおれのしたり、油性の不快な感覺等）を完全に補足することに成功したものでありまして、ポマード製法に一新紀元を劃するものであります

頭髮香水併用又は御洗髮時には毛髮の乾き切つた後御使用ねがひ上げます

五〇セン

東京 資生堂 銀座

懸賞大切迫る

衛生口錠 口中殺菌劑

精神を爽快にして口より入る病を防ぐ

カオールの御買求めは今が一番御德です

一枚の効能書を本舗へ御送りになれば抽籤に依り左記の大賞品が當ります、其〆切は……

本月卅一日限り。

賞品

壹等 參拾名樣
- 本銘仙夜具 一組宛
- 總桐三ッ重箪笥 一棹宛
- 高級ナナオーラ ラヂオセット 一台宛
- 最新型ベビーパール寫眞機 一個宛
- 高級双眼鏡 一個宛

貳等 五拾名樣
- 本銘仙座蒲團五枚組 一組宛
- 銀象嵌宣德銅火鉢 一對宛
- 本革旅行鞄 一個宛
- 大形手提金庫 一個宛
- クローム側腕巻時計 一個宛

參等 オリヂナル化粧料詰合函 五百名樣 一個宛

四等 原料香水オリヂナル中瓶 壹千名樣 一個宛

五等 衛生口錠カオール 壹萬名樣 一包宛

六等 オリヂナル香水紙 拾萬名樣 一枚宛

◎壹等・貳等は上記の內お望みの品一點御選定

懸賞課題

口より入る病を防ぎ精神を爽快にする有名な懷中護身藥の名は何か？

衛生口錠 ○○○○

答案用紙と其の書き方

カオールの効能書（袋入は其の上包の効能書 函入は函の中の効能書）の餘白へ左の順序でハッキリお書き下さい 又はハガキ

一、答 ○○○○
二、壹等・貳等賞品の內お望みの品一點づゝ
三、御覽になつた新聞名
四、あなたの御住所氏名

答案の送り方

答案はすべて封筒で明瞭に書き封書として十五グラム（四匁）毎に三錢切手を貼り左記へお送り下さい。郵税不足、未納は受付ません

答案の送り先

東京市日本橋區水天宮前 安藤井筒堂藥品部 懸賞係

締切……昭和九年十二月末日
當籤發表……昭和十年一月下旬

正解者多数の時は嚴正抽籤の上當籤及等級を定めます、一・二・三等までの當籤者氏名を發表し、四等以下の當籤者には賞品發送を以て發表に替へます

一人で幾枚でも出せます。一枚でも多い程當りも多くなります

皆樣の御便利の爲め各地のカオール販賣店で答案をお取次ぎ致して居ります

本舗 東京市日本橋區水天宮前 株式會社 安藤井筒堂 藥品部

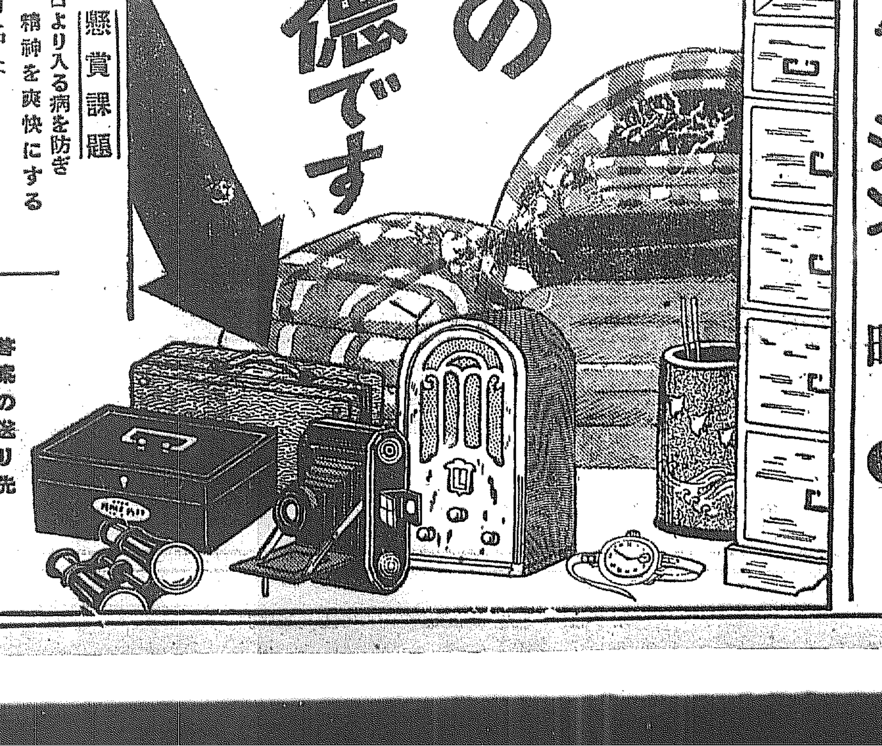

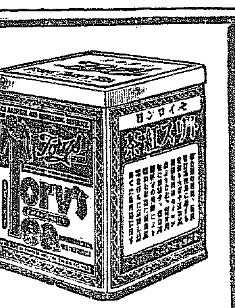

セイロン種・國産

トリス紅茶

茶樹の枝端に萠え出る若葉 それで造つたトリスです 全く おいしいトリスです

淺田飴

咳ハ禁物

ぜんせき一切 感冒 喘息 百日咳 肋膜 其他呼吸器病一切によし

本舖東京 堀内伊太郎

（各藥店にあり）

慈愛の手に いつも選ばれる 森永ミルクは日本一！

森永ミルク

貫積 賣行 第一

森永煉乳株式會社

● 曇後晴！ 仕事や勉强で疲れて曇つた頭もノーシンで爽かに晴れます

寫眞 ワタナベ 本町一 電本二一七八

頭を良くする はれやか

北九州商船株式會社 出帆廣告

釜山出帆

博多直航 珠丸 毎日午後十時卅分

對馬嚴原、長崎行 博丸 毎五日目午前十時

出田門、博多、下關行 丸 毎三日目午後六時

釜山第一棧橋

北九州商船株式會社出張所 電話二四二一番

仁川出帆 （代理店日鮮海運會社）

大連直航 東祥丸 十二月十四日

鹿兒島、三角、長崎、博多行 東祥丸 十二月廿九日

新義州・安東出帆

仁川經由、九州各地行 （代理店日鮮海運會社） 東祥丸 休航

天候及潮時關係ニテ延滯スルコトアルベシ

▲日船各御船ハ左記へ御問合せ被下度候

仁川府本町四丁目二番地（日鮮ビルヂング內） 日鮮海運株式會社 電話四五〇四・一〇八番

岡山醫大病院に疑獄事件起る

請負業者の贈賄暴露

【岡山電話】岡山東西兩署では本年六月二十三日岡山醫科大學附屬病院改築工事關係で、文部省建築課岡山出張所長心得鈴木常吉(四二)同技手三宅要之助(三)の兩氏と、工事請負者鹿島組出張所主任稻上俊之助氏(四〇)等の間に行はれた贈收賄事件を契機に取調を進めた處事件は益々

擴大し、 爾來岡山地方裁判所檢事局兒玉上席檢事の手で同月下旬來本格的取調に入り、同大學内の會計課帳簿一切を押收し、同月三十日同課主席書記學生主事補福島稔次郎氏(四〇)及鹿島組現場監督萩原三郎氏(三七)等を拘引し、越えて七月十日には會計課次席書記大槻勇平氏(三七)を強制收容し取調中、前岡山醫大事務官當時京都大學會計課長横田春吉(四〇)並に岡山醫大事務官中山孝一(三四)兩氏にも瀆職の疑惑があり、漸く事件の全貌が明かになつた、この間横田氏は中耳炎と稱して京大會計課長を辭任療養に努めてゐた一方、檢事局では前記福島氏等と鹿島組員を嚴重取調べる傍ら、横田、中山兩氏に關する證據固めをなしつゝ文部省關係(直轄工事)の不正事實の

摘發 を試み、重大なる事件の核心を掴んだもの〻如く、九月二十日には京都にて臥床中の横田前京大會計課長に對して兒玉檢事の出張臨床訊問となり、横田、中山兩氏も相次で強制收容され、更に事件は本省會計課要路に對する瀆職關係の事實が發かれ十二月十日午前七時四十分岡山驛發列車にて兒玉次席檢事は密かに上京關係者の取調を行つてゐる

獨立青年社事件の判決

【東京電話】昨秋近畿地方で行はれた陸軍特別大演習陪觀の大官を暗殺せんとした獨立青年社事件は東京地方裁判所で十七日午前十時左の如き判決言渡しがあつた

懲役三年六ヶ月(未決通算五百日)　兒玉譽士夫(二四)
懲役三年六月(未決通算六百日)　岡田　理平(三一)
懲役三年(未決通算六百日)　紅田　友吉(三三)
懲役三年(未決通算六百日)　沛上　四郎(二五)

同情金集る 龍山は好成績

龍山署及び龍山敎化團體、方面委員の三者協力による歳末同情週間は去る十一日から十七日まで行はれたが、一般の同情は集まり例年に比して好成績を示し、鐵道局鐵員組合の二百圓を筆頭に京龍館及び桃花園劇場では一夜の入場料を寄附したが、本年は既に現金三百廿七圓に上り、その他商品類衣類數十點白米等であつた、なほ同署では廿五日までこの週間を延期することになつた

水害地の婦女を北鮮に賣り飛ばす

危く八名は毒牙に掛るところ 一味五名悉く檢擧

南鮮各地の水害地を舞臺に魔手をのばし、貧に泣く若き婦女子を言葉巧に誘拐しては北鮮の新興都市に賣込んでゐた稀代の誘拐魔を鍾路署で探知

犯人逮捕に 躍起となつてゐたが、その配下李龍奉(三三)外三名を檢擧したのみで、首魁北靑郡北靑邑南里金三龍(三五)は杳として行方不明のところ、十六日午後二時頃金三龍が全北全州郡九耳洞安德里金錫分(二〇)外七名の娘を誘拐して鐵南へ行く途中、京城へ立廻つたところを鍾路署員が逸早く探知し、同三時頃京城安國洞某所に潜伏中を逮捕した、金は今夏南鮮水害以來二十數名の

婦女を誘拐 しては貞操を賣つた上、更に新興都市の飲食店に賣飛ばしてゐたものである

誘拐犯人か

最近京城府内に内地の農村から女を誘拐し府内料理屋に叩き賣つてゐる者あるを本町署で發見中十七日午後五時頃同署瀬上刑事が京城驛附近を徘徊する四十歳位の内地人男を引致し取調べてゐるが、誘拐犯人の容疑濃厚である

南將軍がトーキーへ 抱負を吹込む

【東京電話】新任朝鮮軍司令官南大將は十七日午前十時半、三宅坂陸相官邸の大廣間にてフォックス會社東京支社のトーキー撮影に入つた。大將は終始悠揚迫らざるにこやかな態度で、約三十分に亘り吾吐朗々、對滿政策の抱負を述べこれを吉田通譯官が通譯した

銀幕界戀愛異變

松竹樂劇部の小林千代子 飯田信夫との婚約を解消

【東京電話】松竹樂劇部のプリマドンナ小林千代子は、日本ビクター會社專屬作曲家飯田信夫君と本年二月から正式婚約を結んでゐたが飯田君が京都太秦撮影所の『百萬人の合唱』の映畫吹込みのため京都に赴き製作を續けてゐる中、東川艶江と戀愛に陥り離れ難な三角戀愛を展開して映畫界その他に甘い話題を提供してゐるので小林千代子は遂に意を決し十七日松竹樂劇部にてこの婚約解消を發表した、それに依ると三角關係の側面生活を續けてゐた飯田君がこの責任から逃れるため十六日門司から總てを解消して裏切者の僕を呪つて下さい と云ふ

絶縁狀が 來たのと、小林千代子の母がこの婚約には初めから反對であつたといふのが理由であるが、種々と起る樂壇界の戀愛暗躍がまた一つ數を増して明るみに出た譯である、なほ小林千代子は松竹樂劇部のプリマドンナであるばかりでなくビクター會社の專屬藝術家で、流行歌の唄ひ手としてレコードファンになじみ深いソプラノ歌手である

忙しい郵便局

通常郵便や小包一度に激增 京城局にバラックの建増し

京城郵便局に反映したボーナス景氣!ボーナス袋が空にならぬうちに郷里の兩親や親類、知己へのプレゼントと大小色々な小包が局の窓に殺到、十六日の引受は三千六百四十九個と云ふこゝ數年來のレコードを破つて係員を總手古舞ひさせた、一方通常郵便物も十五日を峠にグッと增えて一日以來平均大行嚢四百個を遂に越えて十六日は大行嚢六百五十個と云ふ激增振り、同局では五十二坪のバラックを急造して歳末陣に備へてゐる

列車顛覆未遂 犯人を捜査中

【新義州電話】十六日午前十一時四十分平北南川驛附近で列車の顛覆を計らんとした者あり、乘務員が發見、急停車して危く顛覆を免れた

奇特な産婆 無料で助産

京城大島町五二産婆中野はな子さん(三)は十七日午後歳末に際し貧困家庭に於ける出産を無料で奉仕することを龍山署に屆け出で別に金一封を歳末同情として寄附した

友井優子さん 千二百圓寄附

京城本町二丁目友井商文堂友井優子さんは亡夫生前の志を汲んで十七日京城府社會課を通じ千二百圓を寄附した

一、千圓府社會事業
一、百圓同情週間
一、百圓東北地方缺食兒童

西大門に公設市場開き

京城府では既報の如く府内竹添町に本年八月廿九日から公設西大門市場を建築中であつたがこの程出來上つたので十九日から開店した店舖は十六店で左の品物を販賣することになつた

生魚、海産物、漬物、野菜各二店、揚物、薪炭、荒物、雜貨、履物、米穀、菓子、精肉各一店

ピアース號でマニラに向ふ豫定である

小アジア强震 死傷百二十名

【イスタンブール十七日電通】十六日深夜小アジア一帶に强震ありチャバクヂュール附近においては特に激しく死者二十名、負傷者約百名に及び、二十五ヶ村落は倒壊された、そのため數千の住民は家を失ひ寒さにふるへてゐるのでトルコ政府當局は直ちに救濟のため食糧品その他の配給に大童となつてゐる

富士生命　專務　河野九峰

漁船に衝突 乘組員救はる

十三日午前零時四十分頃江原道江陵郡江東面正東津三海里沖の海上で同郡城德面田大興所有の木造漁船(五噸)に李長石(三)他四名の乘組員が暗い燈火を使用して漁業中下關市有道商店所有第三有進丸(機關帆船三九噸)船長谷口南光(三)の船が衝突した、乘組員四名は第三有進丸に救助收容、被害船を曳航し同日午前十一時江陵郡注文津港に入港した、江陵署では司法處分に附し目下取調中であるが船體破損その他で損害三百圓であつた

談合事件の內地側辯論 明春の豫定

朝鮮土木談合事件の控訴公判廷における辯論はさる八日から引續き行はれてゐるが、辯論八日目の十七日は午前中佐久間辯護人立ち午後は松本(正)辯護人と代つて無罪を主張した、これで京城辯護人の辯論は終り、內地側は明春一月十日頃から始められる豫定である

金品物色中を家人に押らる 空巣泥のドヂ

十七日午後六時頃京城吉葉町一の一八八西山豊秀氏方の家人不在に乘じて侵入、店內に陳列されたオーバ、洋服を背込み、金錢を物色中を、折柄歸宅した家人に押へられ龍山署に突き出された、この犯人は住所不定浜島順(三)と判つた

山口翁の遺骨 きのふ歸城

東京で逝去した故山口太兵衛氏の遺骨は遺族に護られ十七日午後三時廿分着列車で歸城した

けふの天氣豫想

天氣よく寒くなる

拳闘大會に朴龍辰君が優勝

【東京電話】昭和九年度全日本アマチュア拳闘選手權大會決勝は十七日午後六時半より東京日比谷公會堂で擧行、中野、平岡、朴龍辰、永松、櫻井、齋藤の六選手が本年度の選手權を獲得した、成績左の如し

フライ級　中野(關東)(判定)安藤(關西)
バンタム級　平岡(關西)(判定)金井(關東)
フェザー級　朴龍辰(朝鮮)(判定)南(關西)
ライト級　永松(關東)(技倒)李奎燦(朝鮮)
ウェルター級　櫻井(中部)(判定)淺野(關東)
ミドル級　齋藤(關東)(判定)白井(中部)

なほミドル級を除く五選手權者は第一回日本對ヒリッピン定期拳闘對抗戰日本代表に決定し明春一月二十八日横濱出帆のプレジデント

新年號附錄中のホームラン

有名な歌曲六百篇を集めた堂々六百十五頁の大冊『新選歌曲全集』(講談倶樂部)は評判で、外二大附錄が評判で、(講談倶樂部)は凄じい賣行だ。

モヒの密輸團檢擧

首魁が滿洲から越境入城

旅順大廣町一七魚屋久米武吉(四二)は去る十六日モヒ七十瓦を持つて國境を越えんとしたところを新義州驛員に捕つた、取調べの結果久米は仁川柳町八井木春吉と村美(三)と巧に連絡をとり、去る十六日船便で多量のモヒを旅順から仁川港に密輸したことが判つたので、平北警察部では十七日京畿道警察部と連絡をとり久米を首領に仰ぎ京仁間を根城とするモヒ密輸團を檢擧することになり仁川署では道の示達に依り活動中である

實習して學資を稼ぐ 京城商業實習生

京城驛松洞京城公立商業實習修學校は、從來『働きを通して學ぶ』をモットーとして教育し、無職者に對しては在學校外販賣實習や校内學用品販賣、理髮實習等をなして學びつゝ學資の一部を得させてゐたが、十一月に入つてからは京畿道の檢查木炭を指定販賣し既に八百餘俵賣つて好評を博したのでこの暮十八日より向ふ一週間年末特別販賣實習を催すことになつた、なほ昭和薪炭も宣傳販賣實習する筈

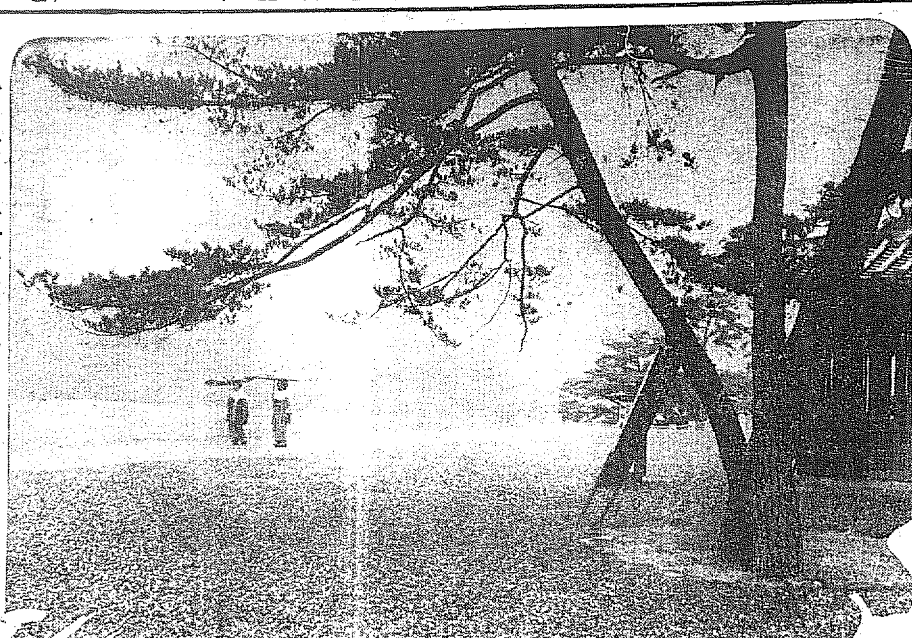

雨降る博文寺境內(きのふ撮す)

インチキ債券で廿萬圓を詐取

元辯護士大邱で檢擧さる 神戸から刑事が來邱

【大邱電話】兵庫縣刑事課成田刑事部長は十七日來邱、大邱署の應援を得て大邱南山町元辯護士前科一犯全炳夏(四七)を逮捕した全は去る十三日神戸で檢擧されたインチキ債券會社によつて阪神地方及び西日本各縣で約九萬圓を騙取した神戸市灘區灘町三大塚經世(四七)外四名の一味で右インチキ債券會社の首謀責任者で惡事を働き現在判明してゐるもので契約高約二百萬圓、詐取金額廿萬圓の巨額に及んでゐる、尚成田刑事部長は引續き各地に至り被害狀況の調査をなしたのち、全の身柄を神戸に押送する一味は契約金の一割を支拂へば勸業債券を交附すると僞り善良な地方農民をだまし僞造證券を賣付けてゐたものである

龍山署の歳末警戒 さく夜から

龍山署では十七日夜から府內各署と連絡を取り年末非常警戒を開始したが、十月以來龍山各所を荒し廻る怪盜容疑者外數名を引致嚴重取調べを進めてゐる

山本紅雲畫伯 廿二日から個展 廿五日まで來青閣で

帝展委員山本紅雲畫伯は今夏以來金剛山温井里鐵道旅館に滯在し、帝展出品の『外金剛の秋』を製作旁々に金剛繼畔のスケッチに耽してゐたが、來る廿日京城に立寄り、廿二日から廿五日まで、本社樓上來青閣で展覽會を開くことになつた出品畫は山水、花鳥など四十餘點で、今夏本紙に連載した金剛山のスケッチも陳列することになつてゐる

叛亂の蒙古騎兵 武裝解除さる

【新京十七日電通】軍政部着情報に依れば、去る十三日叛亂を起した興安省騎兵第六團第三連の蒙古騎兵八十名は、鐵家店北方五十支里の蒙古人部落で我討伐隊のため全部武裝解除され、事件は一段落を告げた

初春を意義深く 台灣視察の旅へ

廣く同志を募ります

本社では新春の好季を利用し、樞要の資源りべ、イヤ寶る異色を探り、外地として共通する各般の事情を視察して將來への交驩を行ひ對臺貿易の進展に資すると共に産業的連繫に効果あらしめんとする使命を持つ興味津々たるこの大旅行を計畫したのであります、なほ一月の臺灣は朝鮮での恰も初夏の五月、觀光には最も好い時季とされてゐます。團員の服裝は合服を用意されたし

視察行程

(一月五日)京城發—(六日)門司出帆近海郵船朝日丸九七〇〇トン—(八日)基隆上陸—台北泊—(九日)臺中泊—(十日)臺中發日月潭視察發泊—(十一日)嘉義發阿里山發登山泊—(十二日)阿里山發臺南泊—(十三日)臺南發高雄、屏東、潮州、四重溪泊—(十四日)四重溪發ガランビ、高雄泊—(十五日)高雄發八塔、礁溪泊—(十六日)礁溪發北京山温泉、北投温泉泊—(十七日)北投發、臺北自由行動泊—(十八日)基隆出帆(大阪商船蓬萊丸九、五〇〇トン)—(二十一日)門司着、釜山上陸—(二十二日)京城歸着

特質 從來普通の臺灣視察に比し日程よりも數日間多く、從つて十二分に臺灣事情を視察するを得而も會費低廉で何の氣苦勞もなく愉快に安心して旅行が出來ます

出發歸着 十八日間 一月五日午後三時京城出發同廿二日午前七時四十五分京城歸着

會費 金貳百參拾圓 會費中には汽車賃、寝臺料、急行料、汽船賃、宿泊料、食費、自動車賃、入場料、入湯料、女中、ボーイの心付及び茶話費一切を含む。京城以外の方は參加地迄の費用御自辦

待遇 汽車二等寢臺付、汽船中二等、旅館一等、市內見物はすべて自動車を利用、旅行中隨行語人を附け又臺灣に於ては特に臺灣事情に精通せる鐵道部員隨行(船のみ一等に繰上げらるゝ場合は差額金を申受けます)

申込期限 十二月二十日迄に金三十圓の豫約金に申込書を添へ左記に御申込み下さい。豫約金は會費に充當します

申込場所 鐵道局營業課旅客係(龍山四三六番)▲京城鐵道事務所(龍山七七四番)▲三越內ツーリスト・ビューロー(電本局四五〇〇番構內四四番)▲京城日報社事業部(電光化門四〇〇番)

外に局線各線平壤ツーリスト・ビューロー▲各地ツーリスト・ビューロー▲本社各支局

□旅程其の他詳細に就ては本社事業部へ電話又はハガキにてお問合せ下さい

【後援】朝鮮總督府鐵道局、朝鮮商工會議所、ツーリスト・ビューロー日本旅行協會 京城案內所

令女界　新年號
新春特輯　輝く新春!若く美しき乙女の春を壽ぐ誌界の豪華版!
心の若水(詩)…堀口大學　船出の朝(詩)…西條八十　賤の乙女(詩)…野口雨情　初夢(詩)…川路柳虹　初島田(詩)…佐伯孝夫
池邊…與謝野晶子 今井邦子 茅野雅子 若山喜志子
新春 歌集 地藤 尾光 柳英子 櫻井文子
わが初春 初春の神 瑞丘千砂子 城十九 耕耶子
合作漫畫 危險大歡迎
誌上映畫封切 クレオパトラ
新春・讀物集 山のかなた…如月敏 哀戀二筋道…日下部貫 ハゲ頭奇談…行田彰史 ゲーテの戀…澄川潔 寶塚夜話…平井房人 SSK通信…後藤みや子 想出の數々…J・ベーカー 明代…磯江あい
新春 隨筆 春の訪れ…吉田絃二郎 時計…室生犀星 幾山河…大木惇夫 微笑ある風景…南部修太郎 キスーの話…高橋
白鳥(長篇第一回)…林芙美子 STUDIO ROMANCE(小說)…龍膽寺雄 假面(小說)…北川千代 處女のみぞ知る(小說)…北村壽夫 白い小犬と頸飾(小說)…芹澤光治良 神よ何故に(小說)…淺原六朗 ヨキ叔父サン物語(小說)…中村正常 雛は孵したが(小說)…國枝史郎 巣立ちの歌(長篇)…久米正雄
別册附錄 令女サイン・ブック
附錄 ★新人詩歌集 ★知人名簿 ★藏書目錄 ★金錢出納簿 定價 金八拾錢
令女日記 加藤まさを裝幀
全若人が待望の一九三五年版日記出來!全頁悉く改版 美麗豪華版!賣切近し!
若草　新年號
三五年を展望する…千葉龜雄 春…内田百間 香…北原白秋 哈爾賓小話…北原白秋
創作 街の底…岡田三郎 亞乃郎君の出發…中村正常 萬年筆…立野信之 東組…深田久彌 錬獄を行く…江馬修
王様と女王…堀口大學 彩たるもの…佐藤惣之助 池邊…太田水穗 白…前田夕暮 春の望…茅野雅子 新年…若山喜志子
1935年。私の豫定帖…諸家
追憶九十九…湊邦三 邂逅雨…陸直次郎
ぼくのピンチ わたしのヒット
三五年の歐洲映畫…飯島正 35年のアメリカ映畫…清水千代太 三五年の日本映畫…岸松雄 CELLULOID SCOOP…大黑東洋士
菊池寛出世物語…久松吳哉
別册附錄 令女サイン・ブック
第二附錄 特選スタアブロマイド集
本誌特寫額面用
三五年のスターへ 颯爽たり 若草(四〇七ン)
53年傑作映畫總覽
其の日其の日 岩田專太郎裝幀
附錄 ★一九三五年語辭典 ★世界人物論集 ★知人名簿 ★金錢出納簿 定價 金八拾錢
賣切近し!是非最寄の書店にて
圖書目錄 郵券二錢封入申込次第贈呈
發行所 東京市日本橋區室町 振替東京二八〇 大阪市西區阿波堀 振替大阪四三番通町
寶文館

哭くな、青春（75）

三上於菟吉 作
吉邨二郎 畫

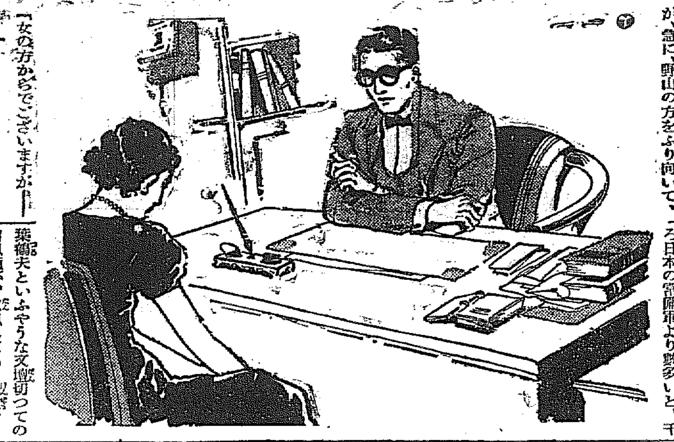

事務所で（その二）

野山敬郎は、紙卷をふかしながら、廻轉椅子に背をもたせて、天井を見つめてゐた。卓上電話が鳴り響くと、

『おい、子供、また、○○社からだ。原稿が出來ないのに、僕がどんなにやきもきしても、どうなるものか。君が聞いて、いゝ加減に返事をしておいてくれ給へ。』

ボーイは、受話器を耳にあてたが、急に、野山の方をふり向いて、

『女の方からでございますが――』

『なに、女？』

と、野山は、煙草の煙の間から目をしかめて、ボーイを見た。

『原田けい子さんと、仰言る方です。』

『原田？』

と、野山は、いぶかしげな目付をした。

彼の現在の、困難事は、無名の男女作家から、原稿の押賣をされる事にも、存してゐた。彼の氣象としては、相當な才能を持ちながら、世の中に出にくがつてゐる文學志望者たちを、出來るだけ江湖に、紹介したいのだつたが、何しろ日本の常備軍より數多いと、千葉獅夫といふやうな文壇切つての消息通が、歎息してゐる現狀で、これらの人々の凡てに、滿足を與へることは、思ひもよらなかつた。

そこで、彼にとつて、さも、寒む／＼しげな、裝をした若い文學少女が、一束の原稿を、おづ／＼と、彼の前に差し出して、

『わたし、一生懸命、一週間も寢ないで、書いたんですよ。もう、下宿を斷られさうになつてゐるのですから、何とかしてね。』

なぞと、歎願される時ほど、引込みのつかぬ事はないのだつた。

相手が、ひどく傲慢なブルジョア娘の、道樂藝でもあれば、鼻であしらつて歸す手もあるが、明日生活に、困惑してゐるやうな、若い男女に對しては、何とも斷り方に困じ果てるのだつた。

野山は、原田けい子といふ名前を聞いて、頭の中で、これまで會つたことのある、文學少女たちの姿を思ひ浮べて見た。しかし、まるで見當がつかなかつた。

『つい、この下の、ビルの受付に、いらしつてるのださうです。』

ボーイは、重ねて、言つた。野山は、煙草を灰皿に、たゝき込んだ。

『ビルの受付に、來てゐるのでは素氣なくも斷せないな。兎に角、會つてやらう。五分間だけならと、さう言つてくれ給へ。』

ボーイは、その旨を通じた。野山は、新來の女性に格別、興味を持つやうな樣子をしなかつた。電話で、一時中斷された、吉田秀二や新聞社に對する惱みは、何時かまた、彼の頭に、襲ひかゝるのだつた。

彼は、ふと、厚いドアが、コツ／＼と輕くノックされるのを聞いた。

ボーイは、走りかゝつて、ドアを開いた。野山の疲れ果てたやうな目が、その方へそゝがれる。

ドアの隙から、ぷつと現れた、白過ぎる化粧の、瘦せ枯れた斷髮娘の、細面が、彼の目に觸れた瞬間、野山は、バネに彈かれたやうに、回轉椅子から飛び上つた。

まるで、全然豫期しなかつた、古い知り人と、顏を合せたかのやうである。

『やあ、君は――』

瘦せぎすの、外套なしの娘は、ほつそりした紺色ブロック型の、洋裝に包まれた姿を現しながら、妙にキン／＼するやうな調子で言ひかけた。

『お邪魔だつたかも知れないけど、お所を或る方から伺つたものですから――』

さう言つて、ステップを踏むやうな足どりで、野山のデスクに向つて來た。

將棋新手合（二）

於東京市日本橋區蠣殼町二ノ七 讀賣木將棋所

香香角交 左香落番 五段△坂口允彦（東京） 二段▲島村增平（東京）

（圖は九六歩迄の局面）

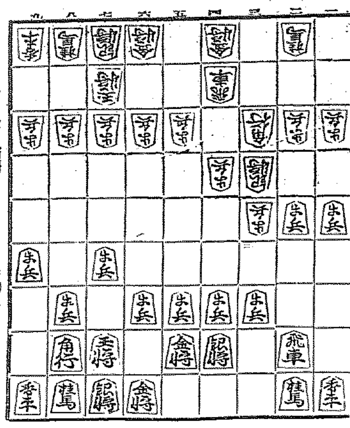

持駒▲島村氏 ナシ
△坂口氏 ナシ

△九四歩 ▲四六歩 △五二金 ▲五六歩 △八二玉 ▲六八銀
△七二銀 ▲五七銀左 △五四歩 ▲四七銀 △六四歩 △三六歩
△同歩 ▲同銀 △三五歩 ▲四七銀 △六三金 ▲三七桂

瀨呂木七段講評

（上手）九四歩と突いて穩に端の位を保つのは順當である
（下手）四六歩と突いて攻擊陣を張るのは至當である
（上手）五二金と締めるのは定跡型となつて面白くない、玆は八二玉とよつて敵の應手を窺ふ處である
（下手）五六歩と突くのは二枚銀戰法の含みであるが面白くない、玆は四五歩、同銀、一四歩、同歩、同香と端から攻擊を採る處である
（上手）五四歩と受けて位を保ち、六四歩と突いて高美濃圍にするのは順當である
（下手）三六歩と突いて三筋の歩を切るのは桂の捌きを圖つて攻勢を圖る意味で一策である
（上手）同歩と穩に應ずるのは當然の攻防策である

DKラヂオ けふの番組

十八日（火） 第一放送

午前七時（大）基礎獨逸語講座（四十二）
同七時三〇分（仙）聖典講義 ロマ書講義（二） 岡本 修助
同七時五一分（東）ラヂオ體操
同一〇時 氣象通報
同一一時五分 料理獻立 日用品値段 鮮魚卸相場
正午 時報 京城府廳、水産市場發表 今日のプログラム發表
午後零時五分 物語 巨人街 山口信二郎
同零時四〇分 ニュース
同二時 家庭講座 小兒期の結核に就て 城大助教授醫學博士 高井 俊夫
同四時 ニュース・職業紹介事項
同六時（東）名作物語 クリスマス・カロル（三） チャールス・デイツケンズ原作 脚色並演出東京放送童話研究會
同六時二〇分（東）コドモの新聞 村岡 花子
同六時二五分（大）英語講座（七の四） 本多平八郎
同七時 ニュース 天氣豫報
同七時三〇分（東）講演 議會の話（一） 法制局長官 金森德次郎
同八時 尺八合調と新日本音樂
一、尺八合調 青海波 都山流京城幹部會員
二、新日本音樂 千代田城 都山流京城幹部會員 藤原雄子社中
同八時三〇分（東）ヴアイオリン獨奏
1、ニイグン（ブロツホ作曲）2、熊蜂は飛ぶ（リムスキーコルサコフ作）3、スペイン舞曲（フアリア作）4、風（ベクモ1作）5、スラヴ幻想曲（ドヴオルザーク作）6、常動曲（パガニーニ作） ジョセフ・ランプキン
ピアノ伴奏 マックス・ヤノフスキー
同八時五五分（東）浪花節 重右衞門 若松 木村 友忠
同九時三〇分（東）時報 ニュース 氣象通報 翌日のプログラム發表 ニュース再放送

第二放送

午後零時五分 舞踊曲 池 龍九
同二時 衞生講座（二） 崔 錫昌
同六時 童話 金 泰哲
同六時二五分 滿洲語講座（卅） 張 志暎
同七時三〇分 講演 成 信勳
同八時 俗曲 李 眞紅
同八時三〇分（東）ヴアイオリン獨奏
同九時 唱劇調 曹 學珍

十九日（水） あすのきゝ物

午後零時五分 獨唱と合唱 メソヂスト聖歌團 合唱 ソプラノ 宮田 元子 テノール 柴田 直次
同二時 家庭講座 隣人愛の奉仕 救世軍 雨宮 要
同六時 京城より全國中繼――博士になつた若者 金 秉雲
同七時三〇分（東）講演 支那の體驗と東紹問題 海軍少將 高須 四郎
同八時（東）常磐津 常磐の老松 常磐津菊子外
同八時三〇分（大）時の朗讀 前田曙之助
同八時五〇分（東）ラヂオドラマ 九月のある夜（所）進行中のある列車 東屋三郎外

家庭講座 午後二時

小兒期の結核に就て

城大助教授醫學博士 高井 俊夫

小兒の結核は多く所謂肺門淋巴腺結核の型で來ます。從つて大人の肺結核とは種々趣きを異にし、一見榮養のよさゝうに見える小兒の中にも結核性の兒童が見出されます、それでは顯はれる症狀や經過如何、又平常元氣で遊んでゐる兒童の中にも注意して檢温して見ると案外發熱してゐる子供の多い事が解りましたが、これら有熱兒童と結核との關係に就て述べて見たいと思ひます。終りに小兒期結核の療養上最も大切な養療法に就ての家庭での諸注意殊に虛食兒童に就ての取扱ひ方に就てお話し致したいと思ひます

物語 巨人街（午後零時五分） 山口信二郎

◇……河向ふの工場に勤める木田觀次と妹の美智子は此上なく仲のよい兄妹であつたがその隣に住むハツタリの銀太も母親と二人住ひだつたが之は又何故か家を嫌ふ與太者だつた、觀次は敬愛する夜學の教師がやめた時別れに聞かせて與れた言葉を信念として生活を始めてゐたが突然愛する妹の美智子が重病に倒れた時貧しい觀次は金の算段の致方もなくむざ／＼と醫者に見捨てられて死んで行く可愛想な妹を淚で見送つたが彼はその事によつて發奮し斷然醫師を志望した、悲慘なる貧しき病人達を救ふ爲く……

◇……幾星霜を經て彼が博士論文を書く樣になつた時、彼は恩師の令孃と深い愛を誓つてゐた。處が觀次の相弟子富豪の息である津村博も亦千鶴子に戀し、彼は觀次が畢生の事業として貧民診療所開設を志してゐる事を知り津村は其設立資金を提供する事に依つて千鶴子への戀を讓る事を約せしめた、其處へ突然現れたのが今では代議士に迄打つて出る樣に出世した昔のハツタリの銀太、其の醜語を聞いた時千鶴子も傷いて觀次を訪ねたが彼の冷淡な態度に彼女は遂に辭を呑んだ

◇——銀太の代議士當選の喜びを見んものと外出の途中にあつた母親は自動車に轢き倒されて重態に陷り、銀太の積む巨萬の富もその負傷を癒すに術なく哀れな母の最期を悲しく見送りつゝある處へ千鶴子との問題以來社會から葬られかけてゐた觀次が現れ、その大手術の冒險を敢行して奇蹟的に銀太の母親を死の手から取戻す事が出來た

㈱大阪商船 定期出帆

北鮮阪神（門司經由）急行 ◎內鮮、滿鮮連絡優秀客船
慶州丸 十二月三十日
昌平丸 十二月廿一日
武運丸 十二月廿六日
雄基發 淸津正午 羅津前日正午 門司着 翌々日正午

北鮮臺灣行 淸津、城津、西湖津、釜山、博多、長崎、鹿兒島、基隆、高雄行
河南丸 淸津 十二月十三日午後發 雄基 羅津前日發 釜山 十二月十七日午後發

大連內地直行 毎日 滿鐵連絡
大連發 午前十時 門司七時半 神戸 午前七時 一着 時後 時半
朝鮮、滿鐵主要驛ニ於テ船車連絡切符發賣

門司基隆直行 內臺連絡船 門司發正午 毎五日目發
たこま丸 らぷらた丸 すゑず丸 ばいかる丸 しかご丸 扶桑丸 はわい丸 亞米利加丸
十二月二日 十二月五日 十二月八日 十二月十日 十二月十三日 十二月十六日 十二月十八日 十二月二十日 ……

蓬萊丸 瑞穗丸 高千穗丸 十二月二十日 十二月廿五日 十二月三十日
（基隆出帆當日午後二時）
詳細は左記へ御問合せ下さい

（案內書進呈）京城府南大門通三丁目一〇六 東京火災ビル四階
大阪商船株式會社 京城出張所 電話本局⑫一〇三〇番
內鮮代理店・案內所 淸津・雄基・羅津 國際運輸會社

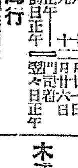

婦人衛生 冷え性

手や足が氷の樣に冷える…妙に頭ばかりほてつて耳がガーンとなり、頭腦は蜘蛛の巣をはつた樣な氣持…本當に困つてしまふのは御婦人方の冷え性です。冷え性は婦人百病の原因とまで云はれる位で、お手當が肝心ですが、お惱みの方は早速『どりこの』を召上れば何より結構です『どりこの』は美味しいので樂しみ乍ら飲むうちに血が殖え、體力がついて冷え性の原因を除きますから大變良い結果が得られます産前産後の方にもぜひ愛飲をお奬め致します。

朝鮮郵船會社 定期出帆

仁川 慶田組 京城ジャパンツーリストビューロー案內所
釜山 釜山商船組 京城三越、平壤三中井、釜山三中井、安東大和ホテル

朝鮮總督府命令航路 **朝鮮北海道大連線定期**
大連直行 印、樺太行
仁川出帆（代理店 日鮮海運株式會社 電話五〇）日本海丸 明石丸 朝海丸 十二月十九日 十二月二日 十二月九日
鎭南浦出帆（代理店 日鮮海運出張所 電話）日本海丸 明石丸 朝海丸 十二月廿四日 十二月 日
裏日本、北海道、樺太行
仁川出帆（代理店 日鮮海運株式會社）日本海丸 明石丸 朝海丸 十二月廿六日 十二月十四日 十二月 日
群山出帆（代理店 群山海運會社 電話一四）日本海丸 明石丸 朝海丸 十二月廿七日 十二月十六日 十二月七日
木浦出帆（代理店 鮮海運出張所 電話八五四）日本海丸 明石丸 朝海丸 十二月廿七日 十二月八日 十二月十七日
釜山出帆（代理店 釜山兄弟商會 電話）日本海丸 明石丸 朝海丸 十二月廿八日 十二月九日 十二月十八日
浦項出帆（代理店 浦項運輸會社 電話）日本海丸 明石丸 朝海丸 十二月廿九日 十二月十日 十二月十九日

日本海丸 明石丸 朝海丸 十二月三十日 十二月十一日 十二月二十日
寄港地＝境、宮津、敦賀、伏木、新潟、船川、函館、小樽、大泊
朝鮮總督府命令航路 **北海道北線定期** 配航船 笠戸丸

雄基出帆 代理店 北鮮海運雄基支店 十二月十三日
淸津出帆 代理店 國際運輸支店 十二月十四日
城津出帆 代理店 北鮮商船組 十二月十五日
西湖津出帆 代理店 西湖商船組 十二月十六日
元山出帆 代理店 朝鮮運送支店 十二月十七日

內地寄港地＝新潟、酒田、船川、青森、函館、小樽
新潟北鮮直行線
日滿連絡最捷路
新潟北鮮直航定期線 配航船 鮮海丸

雄基 毎月九日十九日廿九日 午前九時出帆淸津經由
淸津 毎月九日十九日廿九日 午後五時出帆
新潟着 毎月十一日廿一日一日
切符發賣所 前記各代理店並各地ジャパンツーリストビューロー
北鮮各驛で內地主要驛間聯絡切符ヲ發賣致シマス

朝鮮汽船出帆廣告
神戸市神戸區海岸通 島谷汽船株式會社
釜山出帆
馬山行（急行）毎日午前九時半 午後八時半
統營行 毎日午前十時 午後三時
木浦行 各港寄港 毎日午後一時
元山行 毎月六日十六日廿六日 午前五時出帆
木浦出帆
江景行 毎日午後一時
濟州島行 每月 日 日

歲末 年始

美味滋養 **蜂ブドー酒**

御贈答用として
一ばん喜ばれる譯

一 先樣の健康を祝する意味から
二 どなたにもよい萬人向な點から
三 贈つて先方に心から喜ばれるから
四 大きさや重量が手頃な所から
五 お値段がまた恰好な點から

御贈答用として體裁優美な一本入 二本入の化粧箱を御利用下さい

9-70

一步進んだ近代的頭腦藥！
特長 頭痛を治すのみでなく、頭腦の疲勞をも恢復し、しかも胃腸をこはさぬ
ノーシン
株式會社 近藤利兵衞商店

病弱に ポリタミン

呼吸器の弱い方
風邪をひき易い方
胃腸のよわい方
食慾の進まぬ方
色つやの悪い方

ムダのない滋養强壯劑

ポリタミンは、他の榮養劑と異り、貴重榮養素アミノ酸（消化蛋白）の製劑であります。それで胃腸のわるい人にも、容易に吸收されて榮養となるは勿論、一方食慾をすゝめ、胃腸を丈夫にします。又、新陳代謝をよくして體質を强化し呼吸器病や感冒に對する抵抗力を强めます。殊にポリタミンには、造血素トリプトフアンが豐富に含まれてゐるので、冷え性に有効であり、又皮膚の色つやをよくします。

ホルモンのもとゝなる
ポリタミンの成分であるアミノ酸は、女性の美と健康に密接な關係をもつ體內ホルモンの幾種かを增殖する作用があります。それでホルモンの不足に基く病弱にも恰好の榮養劑であります。

小瓶（一圓五五） 中瓶（二圓五〇） 大瓶（四圓五〇） 各地藥店にあり

冊子「婦人と榮養」無代送呈 大阪市東區道修町 發賣元 武田長兵衞商店

84-1870(9)